大光報

廣州版（總社）

登記證：京警粵字第二〇四號

社長：陳錫餘

社址：廣州市廣州光復中路七十四號

電話：編輯部……一五七四三 經理部……一五七四三 營業部……一八八五

電報掛號：廣州 七四一一

粵南版：廣東湛江市赤坎光復路

粵北分館：廣東韶關風度中路二十九號

粵東版：廣東汕頭市昇平路四十七號

海南版：廣東海口新華路十一號

今日出紙兩大張

報費零售每份國幣貳拾萬元（外埠另加郵費）

中華民國二十八年七月七日創刊

新聞紙第三〇八〇號

南洋論

南洋問題專家 前南洋商業攷察團團長 高事恒著 南洋經濟研究所出版

有關南洋 政治，經濟 商業，貿易 民族，華僑 風俗，旅行 產業，生活 綜合鉅著

每冊國幣二八〇萬元

有志南洋事業 要知道南洋與中國關係 要明瞭南洋各國內幕 要瞭解南洋貿易情況 要推進南洋商業 要明白南洋華僑現狀 要到南洋去 請閱讀：「南洋論」

本市經售處 華南書局 文通書局 興文書局 建國書店 光明書局 南光書店 天地書店 國光書局

新華補習學校

遵照 教育部新頒補習學校法令，改變編制，並經呈奉 教育局備案。今後本校與其他正式中(小)學編制相一致；課程相銜接；性質完全相同；但縮短畢業年限。茲將本校編制，與所具特點畧列如后：（如各學生或學生家長欲明瞭本校詳細情形者可逕到本校取閱招生章程）

一、本校分初級部、中級部、及高級部。（分日班及夜班，夜班編制及課程完全與日班相同。）

二、本校特別注重國・英・數・理・化・博物・史地等主要學科。……減免圖・工・音・體。

三、初級部相當於高級小學・中級部相當於初級中學，高級部相當於高級中學。

四、初級部一年畢業，中級部一年半畢業，高級部一年半畢業，故本校各級畢業年限比正式中小學縮短一半。

五、在本校各級修業完滿攷核成績及格者准予畢業，並由教育主管機關發給畢業證書證明其具有中(小)學畢業同等資格並可攷升各中上學校。

六、在本校各級修業攷核成績及格者可轉學其他正式中小學校程度相銜接之班級・至在其他中小學校修業成績及格者，可免試入學。

七、相當程度者，可投攷本校各級第一班，倘成績及格者，予以取錄，不受百分比率限制。

八、校址：本市第十甫清平路尾（即十八甫西路二十五號）。

校長 麥國燊

巴拿馬國駐廣東領事 E.L.CARRERA「勞柏堅」啓事

本領事奉本國政府本年八月一日令調爲駐香港總領事同時並奉委奈瑞拉國令兼該國駐香港領事現准於本月二十日離市赴港接事關於本市所有僑民辦理出國事宜希往港接洽可也

巴拿馬國駐廣東領事 E.L.CARRERA「勞柏堅」向本省各機關首長道別及鳴謝啓事

本領事蒞任以來瞬經一載得蒙各首長凡事予以協助工作得以順利進行至深銘感現本人奉本國政府本年八月一日令調爲駐香港總領事並准於本月廿日離市赴港接事以行色匆匆未及一一面辭謹此道別並申謝悃諸維亮察

巴拿馬國駐廣東領事勞柏堅啓

廣南中學招生

校址：小北登瀛路（十二路車直達）（六路車直達）

班額：1.高初中秋季一年級生 2.秋季各級轉學生

攷期：八月二十一日

膳宿俱備

董事長鄧龍光 副董事長陸幼剛 校長張漢英

珠海中學招生

校址：東山竹絲崗 電話：十〇一八八

班額：（一）秋季高初中一年級新生（二）春秋季高初中一二年級轉學生

試期：八月廿六（1 2 3 8 路車可達本校）

報名：即日起 地址（一）本校（二）芳草街珠海小學

膳宿俱備

董事長黃麟書 校長趙華聲

廣州華南中學招生

班級：（一）秋季高初中一年級新生（二）春秋季高初中各級轉學生

報名：日期：即日起 地點：文德路十九號本校（電話一二〇一八）

試期：八月十七日

本校膳宿俱備

校長郭兆華

立案 華夏中學招生

班級：（一）秋季高初中一年級新生（二）春秋季高初中各級轉學生

報名地點：（一）東山農林下路本校（電話：七〇二八九）（二）文德路北京大學同學會

試期：八月廿五 廿八日

名譽董事長林翼中 董事長張雲 校長戴詩成

教育部立案 禺山中小學招生

班額：（一）秋季高初中小學一年級新生（二）春秋季各年級轉學生

考試日期：八月十八日 八月廿七日

優待：（一）中小學生一律發給獎學補助金（二）另設免費半費獎學名額（三）番禺縣籍學生另訂優待辦法

校址：惠愛東路三二六號

膳宿俱備

董事長許崇清 校長楊振業

省港湛 裕國巨輪

經已抵穗 鐵定八月十六日開行「不經澳門」逕湛江

十六日清關 行啓

代理處雷合行 地址：抗日中路 電話：一二七〇三

同豐船務行 地址：太平路一九二號 電話：一二一七四

國營招商局廣州分局代理 廣東航業公司 天山快輪

常走廣州海口榆林港線

十六日清關 十七日開行

貴客付貨請隨時蒞局接洽

接洽處地址六二三路一八六號 電話一二零五六

粵海安鋼輪

定期行走穗湛線

經已抵穗 十六直放湛江 十四十六驗關 十六清關啓行

安全快捷 護航力足 搭客付貨 祈爲留意

接儎售票處 萬源船務行 地址：大新西路三六六號 電話：一五一一八

華德快輪 直放北海

定於本月十七日至十九驗貨 二十日清關啓行

華龍快輪 直放海口

貴客付貨。請速定儎

接儎售票處 誠昌船務行 太平路一九五號 電話一三三三六號

華南航業有限公司仝啓

崇煥紀念中學招生

班級：（一）秋季高初中一年級新生（二）秋季高初中二年級轉學生

報名：即日起至試前一日止

試期：第一次八月十一日 第二次八月卅一日

獎學：（一）莞籍學生八折（二）莞籍袁族子弟七折（三）另設免費半費清貧學額獎勵力學青年

校址：中正北道（即維新路）

董事長袁煦圻 校長袁晴暉

藹文中學招生

本校本期增建校舍添招高初中新生及一，二年插班生并設免費學額一〇〇名國內大中小學教員子弟入學均得以服務學校證明免繳學費新生入學考試成績乙等以上者可申請免費報名即日起考試八月二十一日校址中華中路二五四號或起雲里十二號

創辦人 歐陽駒 莫紀彭 黃文山 校長張白池

文化中小學招生

校址：本市河南內港洲嘴橫街十八號（沙面對面）電話：五〇四五〇

學額：高初中小學一年級新生暨各級轉學生

試期：八月十八日，八月廿三日

學費：高中收新興白米五市担半，初中收四市担半，小學收三市担，膳宿費收一市担。

優點：本校校舍係新型三合土洋房面臨珠江與沙面隔岸相對環境優美膳宿俱備並設有廣濶之運動場所籃球場排球場足球場網球場游泳場均備

附：本校三十五年度高中第八屆畢業生林秉坤等初中生趕日來校領取（章程備索）

凡家境清貧有志向學青年得申請減收學費由百分之二十至四十，小學部清貧生實收一市担半。

西村導正中學招生

班級：高初中一年級新生各級插班生

報名：即日開始在本校及漢民路何大珍文具店唯一文具店

試期：八月廿二日上午九時在廣州西村本校

膳宿俱備

本校在試期內加開校車由上午七時起至下午六時止接送考生廣州站設在漢民北路考生可憑証免費乘車

董事長羅翼羣 校長羅偉疆

廣東省第二清勦區司令部更換証章啓事

本部現從新換發銀色沙底紅邊銅質圓形證章內刻藍色廣東第二清勦區司令部字樣自本年八月十五日起佩用前發證章同時作廢

廣東省第三清勦區司令部換發章証啓事

本部自八月十三日起換發下半年度本部新製圓形黃底紅字紅邊職員證章所有前發比之圓形白底藍字證章一律作廢此啓

海軍第四巡防艇隊奉准標售本船啓事

茲有巨型機動運輸木船乙艘船長約八十呎寬約二十五呎深約十呎容量約一百噸內裝汽油發動機三部現定於本年八月廿四日在黃埔本隊公開標售如有誠意經營航業者希於八月廿一日以前到黃埔本隊看船台意時辦理登記看船手續并交付按金十億元廿四日下午二時當衆開標得標者三日內清付貨欵

廣東省公路局改訂客貨運價公告

車字第九九九號

查本省公路現行汽車客貨運價已不適用茲自八月十六日起改訂爲每客公里85000元每噸公里750000元除呈報核備外特此公告

卅七年八月十四日

粵海關稅務司公署通告

茲本關有獲案充公之私貨一批計有顏料，呢絨，衣料，洋紙，西藥，捲烟紙（須先呈驗稅務署發給之捲紙商或烟廠登記證方准投標並限於得標後兩星期內呈驗准購單或運繳欵提貨逾期即將保證金沒收原貨另行標賣）無線電收音機（須備交通部證照方准提貨）及大批洋雜貨等定於八月十九二十日上午九時起在本關後院當衆標賣所有上列各標賣貨物之種類數量及標投辦法等另紙表貼本關門前及私貨倉各佈告處凡欲投購者希於八月十六日至十八日上午九時至十二時下午二時至五時前來本關私貨倉閱看貨樣並於八月十九日上午九時以前按照規定辦法携備保證金（廣州市交換行莊本票）來關競投合行通告週知此告。

中華民國三十七年八月十二日

稅務司方度

廣東游獵體育協會通告

廣獵總字第八五號

本會復員成立以還於茲一載第一屆理監事任期亦將屆滿依法應即改選爰經提會討論決議：一，定期本年九月十九日舉行第二次會員大會暨改選理監事二，會員登記及徵求新會員日期由八月七日起至九月六日止會員[illegible]別并須從新認定等議紀錄在卷查此次會員登記爲取得出席大會及選舉權利之根據且大會籌備工作在在需財尤盼各會員熱誠贊助踴躍繳納以應急需除呈報外合行通告希各會員依期來會辦理登記手續并繳納年費領取出席證否則作棄權論幸勿逾延爲要

右通告 本會各會員

中華民國三十七年八月十二日

會址：大德路蘇行街六號

理事長麥瑤光

中央信託局粵桂閩區敵偽產業清理處 國營招商局廣州分局 懸賞查緝江師輪公告

查德明船務行經理梁子昭黃桂波於卅五年四月二十日向國營招商局廣州分局租用接收敵輸業師丸（又名江師輪）乙艘并由惠愛中路164號華發號司理[illegible]及帶河路167號錦華行司理[illegible]共同担保詎該行竟敢以租用機會逃拐香港該輪而兩担保店亦遷移無踪業經分請各機關通令查緝并由七月十七日起分別在本市各日報登載公告懸賞查緝有案茲爲求早日獲案起見特將以前獎賞辦法改變如有人報訊引導查獲該江師輪者即在該船拍賣所得價款中提取百分之十給獎如報訊引導查獲該船務行經理梁子昭黃桂波或該兩保店司理[illegible]歸案究辦者給賞三億元特此公告

處長趙晚屏 經理唐應華

翁院長官邸閣員羣集 再商討新經濟方案
孫科龍雲張肇元昨日抵牯嶺
蔣總統昨邀司使漫遊含鄱口

【本報南京特派員金堅十五日發專電】新經濟方案，今晨有會商，地點在院長官邸，出席者有翁院長，張副院長，李惟果，王世杰，王雲五，陳啓天，谷正綱，關吉玉等，會後翁招待午餐。

【本報特訊】南京十五日息：翁文灝今晨在其私邸召集若干重要閣員舉行「內部閣員會議」，衆信會議內容與新經濟方案及運用美援有關，王外長世杰，及張秘長厲生，王財長雲五，工商部陳部長啓天，社會部谷部長正綱，粮食部關部長吉玉，均出席參加，翁院長下午並會與美援管委會討論若干重要問題。

【本報南京特派員凌雲十五日發專電】翁文灝及政府要員數人，定十七日赴牯，晉謁總統，有所報告，邵力子須延至十八日始可成行。

【本報南京特派員金堅十五日發專電】孫科、張肇元及龍雲，於今晨飛京，吳鐵城，翁文灝等，均將于日內赴牯。

【本報南京特派員金堅十五日發專電】李副總統於十三日在平渡辰，李氏定日內返京約十九日赴牯。

【本報南京特派員凌雲十五日發專電】孫科，龍雲，張肇元，今晨專機飛牯，據龍雲稱：此行係奉總統召，在牯或有旬日逗留。又華中勦匪副總司令張軫，偕秘書李庚白，今晨飛牯，謁見總統，有所請示。

【牯嶺十五日中央社電】蔣總統夫婦抵牯，業已一週，每日除漫步山水之間，稍事遊覽，或在寓所閱讀報章而外，在山頗獲充分休息之機會。今日星期，總統夫婦于上午十一時出行，轉赴相距僅數十步之禮拜堂參加禮拜。十二時儀式完畢，當共步出教堂時，曾爲數以百計之民衆所擁圍。總統旋至附近司徒大使官邸訪謁約半小時，然後返寓。下午四時，總統接見適由京抵此之孫院長，晤談二十餘分鐘。

【牯嶺十五日中央社電】立法院長孫科，暨顧問委員代主委龍雲，十五日午自京乘美齡號專機來牯。又綏靖區司令張軫，今亦自京抵此。

【牯嶺十五日中央社電】總統夫婦今再度邀約司徒大使，白吉爾夫婦作含鄱口之郊遊，一行共五人，均策杖步行，雲霧陣陣，山道繞繞，總統健步快履，絕無倦意，中途除在一處略作片刻之休息外，費時一小時許，即到達含鄱口之巔，時月色迷濛，涼風習習，下望鄱陽，雲霧森森，一行席地野餐，閒談至九時一刻，始各乘興返牯。

改革幣制勢在必行 惟須等待美貸獲得

【本報特訊】南京十五日息：幣制改革消息，已傳國皆知，且均以爲勢在必行，問題僅在如何實行，及何時實行而已。政府發言人曾語記者：抗戰結束之初，總統即曾考慮發行新幣，一九四五年末，并曾在去年國民黨會議中發表此項意見，爲渠之要求利用於平準基金委會之外，準備美元，實施幣制改革，惟其意見爲渠之顧問反對而止耳。至目前所謂「新經濟方案公布後即實行改革幣制」等報導，決不可能，幣業已印安，前兩個先決問題，即利用美貸改幣，以前未解決以前，不可實行，於即熱及自支持，改幣步驟，必須於早一年作預算，以前以減少殖民政策，促進美貸之獲得，非做到上述兩點，則不可能改幣，即改革幣制，是實施日期，並無可能。故國家預算者，可能性須從速非常之步驟，俾先獲得美貸，然後促進一般人民對新幣之信心云。

上海銀根奇緊 生活指數提高

【本報特訊】上海十五日息：爲適應高漲之物價，當局已將工資提高百分之九十五。上海銀根奇緊，如明，農當局仍未發放大量鈔票予各銀行，則月中工資之支付恐將發生困難。銀行本身以頭寸缺之，致不得不限制兌款，美金發四元，換法幣五千五百萬元。工資雖已提高，工人仍感不滿，蓋即使提高以後，仍難維生活在目前物價之下也。

【滬十五日中央社電】滬市八月份上半月生活指數，十五日經生活指數編審委會，審議會發表，計工人生活費總指數三六三萬倍，較七月份下期增一七七萬倍，職員總指數二八七萬倍，較七月份下期增一三七萬倍。

【本報南京特派員凌雲十五日發專電】滬息：生活指數公佈，工人三六三萬倍，職員二八七萬倍，一般職員聞訊後，人感失望，因上月下半月物價上漲至一倍。

酣睡病蔓延中

【本報特訊】北平十五日息：五個住院病人中，已發現有兩人患酣睡病。

拒繳救濟特捐 京公佈四大戶名單

【本報南京特派員金堅十五日發專電】因拒繳捐款，而由京特捐募會公佈者有四戶，一爲華東煤礦公司萬業普，二爲世界商場利華號汪慶記，三爲江南水泥廠趙杰亞，四爲太平路亭得利表行王光祖。會方表示名單公佈後，仍要催繳。

社論

世界裁軍問題之波折

這幾天來，人們的視綫，似乎正集注着莫斯科的會談，凝注着多瑙河的爭執，以及，凝注着華盛頓的所謂蘇聯「間諜案」。……人們似乎大都淡然地忘懷了成功湖畔「世界首都」，也無人注視着聯合國的動靜。儘管近來聯合國的成績，已搖搖欲墜，但在戰後世界和平的途徑未被閉塞的今日，它似乎還不失爲一個國際外交活動的中心。因此，它底工作的成敗，自然應該引着我們應有注意。

這幾天來，聯合國的裁軍委員會和普通軍器委員會，於劇烈爭辯之後，會作了一些很值得我們注意的決定：其一是，十二日的裁軍委員會，把蘇聯的世界裁軍計劃束諸高閣。其一是，普通軍器委員會，把蘇聯所提出的：一切軍備（包括原子武器及其它大規模屠殺武器），均應在裁軍委員範圍之內的這一主張，加以否決。

此二者，直截地說來，其實祇是一件事：那就是聯合國中的強權國家，已經根本失了興趣於裁軍問題，對於前者，其藉口是：「在目前國際係緊張的局面之下，蘇聯提出的世界裁軍計劃，是不會生效的」（美聯社成功湖十二日電）關於後者，它則認爲：「須待日本及德國和約問題，以及組織聯合國警衛軍等問題解決後，才能實行裁減軍備及限制軍備制度。」（中央社成功湖十二日電）。從上面這兩點理由看來，可見擁有原子武器的國家，實在無意裁軍，這就無怪乎牠們要把這裁軍計劃的討論，擱置起來。因爲事實上，牠們早已在備戰中了：比如美國之恢復征兵，英國之停止復員，法國之擴大國防預算，……早就顯示出這種徵象。——有的甚至於並不諱言！這一來，牠們怎會有興趣討論裁軍問題呢？

但，儘管強權國家，沒有興趣於裁軍，可是飽受戰禍的世界人民，則渴望着實現世界的裁軍計劃，然後對於戰後的世界和平，才能保障！第二次世界大戰之所以發生，其中的一個原因，就是由於裁軍問題之遷延不決，特別是法西斯帝國主義——結果，各國競相擴張軍備，——終至形成了兵禍連年的世界大戰爭！

現在，戰爭停息已經三年，世界瘡痍未復，德日和約未訂，卻早已有人呼喊着「第三次世界大戰」了，甚至于已有的國家在備戰中。在這樣的情勢之下，我們再聽到世界裁軍計劃被擱置，實在是足以寒心的。

第二次世界大戰之後，蘇聯最先在聯合國中提出裁軍問題。在一九四六年十月廿三日，聯合國的第二屆大會，對於這一問題，會有如是的決定，那就是：要安全理事會草擬條約，禁用原子彈，及縮減各會員國的武器和軍隊數目，以及要求各會員國，提供安全事會以所需的關於軍隊的情報。

但是，由於有原子彈的秘密，原子武器來作爲外交的後盾，英美的國家堅持者，對於這方面的成就，真是弱得很！今日，既然有的國家藉口國際關係的緊張，而把裁軍擱置不談，則和平豈不是更渺不可期了麼？其實，我們祇要分析一下，就可知道所謂國際關係的緊張，是則製造出來的。像最近西方國家統三使節，不是表示過：蘇聯毫無戰爭象徵麼？那麼，到底誰在備戰呢？也就無須申說了。

因此，爲了世界和平，對於此次世界裁軍計劃之波折，我們實不能不加以注意，爲蘇聯運用聯合國這個機構，在外交當局，實在是不容忽視的。

蔣夢麟談 復興農村計劃 待開會後決定 須去愚窮病三大患

【上海十四日中央社電】新任美援運用委員會中國農村復興聯合委員會中國主委蔣夢麟，十四日對記者談：我國農村之具體計劃，將由美籍委員二人於日內抵華後開會商討決定，即將提交五人委員會作最後決定，各項工作可望於計劃確定後，迅速展開。蔣

傅作義 送寒衣

【本報特訊】北平十五日息：傅作義頃撥出六千套陸軍多季制服，救濟在平流亡學生。

鄂省水災匪災 請輕田賦負担

【本報南京特派員凌雲十五日發專電】鄂省受水災之縣份，已增爲四十五縣，且多數既有水災，又有匪患，較去年嚴重，鄂省田賦，一借一，各方咸表不滿。鄂省參議會，已會商決定，即由各立監委，京市同鄉會，旅京同鄉，向中央籲請救濟，並酌情減免田賦負担。

黃河水續漲堤防堪虞

【本報南京特派員凌雲十五日發專電】黃河洛口水位昇至二九，八六公尺，預計陝州漲水水頭流到，勢必打破去年卅公尺之紀錄，工情嚴重，修防處正續運材料，以防萬一。

賴樸翰俞鴻鈞赴滬 商討美援運用辦法

【本報南京特派員凌雲十五日發專電】賴樸翰，俞鴻鈞，沈熙瑞，十四日午後同機飛滬，將有小組會議，討論美援運用問題。

【本報特訊】南京十五日息：俞鴻鈞等，十五日下午二時半乘中航機飛滬，美援聯絡人士賴樸翰，負責美援專家，亦於十四日夜車赴滬，將于日內召開美援小組會議，以商討美援貨款數額，及建設專款問題。美援運用委會即將核定美援款後，亦可能由六千萬美元增至七千萬美元，工業配在內，可能爲八千萬美元，一千萬美元計算。

【本報特訊】南京十四日息：美援物資出售後，款項如何運用

美經合署再核撥款項購糧運華

用問題，尚在商討中，中美雙方現將凍結一部份，該款項業已擬定第五條，第五條款中，已有規定，所待商者，爲凍結之數字及其他部份動用之數字問題，現中美雙方均尚無動用計劃提出。

【北平十五日中央社電】冀平津三參會發起組織之美援合理運用促進委會，今日上午在平成立，劉瑤章等七人被選爲常委。

【華盛頓十四日中央社專電】經合署副署長吉爾稱：該署中國分署署長賴普漢已同意仍留原職，克至少六週，俾不須急於任命其繼任人。渠等認爲中國分署長之繼任人將推薦一人，並同意此人可能之盛讚吉氏在華之工作，純因私人理由，已向議會辭職。吉氏曾稱：渠之辭職純係因私人理由，已對于促進中美關係，仍將保持興趣。

【上海十四日中央社電】美經合署中國分署宣佈：經合總署頃又核准一批，該二二零零長噸採購米糧，撥款總計約一千二百萬美元。

【華盛頓十五日中央社電】美經合署業已核准購買食米一萬噸，此項食米將於南亞洲國際緊急糧食委員會撥配，由美國經合署及運輸各機構負責，並經署近今所完成之一二期（四月至九月）中國糧食撥款項此款已達二千萬美元，此款包括採購：（一）上開長噸之食米（二）二〇〇〇〇長噸之食米共計五三〇〇〇長噸，共計四〇〇華（三）另業已運華之食米六千長噸（四）業已正在途中及現今業已運華之長噸中之米（五）業九千長噸等，已核准中之米，自美國運華之途中已（待）運千長噸等。

【華盛頓十五日中央社專電】總經合署新近核准之七千萬元撥款中，已將撥七百萬元一千萬美元撥作糧食之用，其中三百萬元購買食米，另有中國在緬甸購買食米之款，計劃下之此援華經費總數已超過六千五百五十萬元。

大法官考委 遞補人未定

【本報南京特派員凌雲十五日發專電】大法官之遞補，監察院同意之考試委員缺額遞補人選，總統尚在考慮中，將於明年監察院常會時再提出徵求同意，因在京監委未過半數，召開臨時會議，通過甚多困難。

黨務革新方案 待中常會決定

【本報南京特派員凌雲十五日發專電】黨務革新會議，因短期雖已召開，惟各方面有關資料，至今尚未蒐集完竣，如何革新，尚待中常會決定。

【本報南京特派員凌雲十五日發專電】黨務革新會議，其原定期內舉行，恐不能如期舉行，黨之新方案，究應如何革新，待中常會先決定。

總統優卹侯故師長

【太原十五日中央社電】陸軍第七十師長侯鏡如於汾陽之役，與匪激戰四小時，以殺匪無算，大部官兵均壯烈成仁，侯師長亦身負重傷，竟以最後之一顆手榴彈自戕殉職。國防部據報後，頃准電復該師長侯鏡如，爲核定，并准追贈陸軍中將，例優卹。

香港 防止 資金 逃美

擴大限制資金移轉

【香港十五日中央社電】香港政府今日宣佈：七月廿一日公佈施行之香港限制資金移轉法令，茲已擴大其適用範圍，及於英國所有之殖民地。此限制法令之施行，其初係以防止英鎊區資金流入美國爲目的，乃因此用以防止英美之間資金之逃避，但英國居留英鎊區之人士，以購買美國之資金，仍可自由通匯，唯每次匯款不得超過英鎊之資金。

復興我國農村
記晏陽初一段談話
中央社記者李曾

現在担任農村復興聯合委員會的委員，執行長，記者頃得機緣與晏氏作一夕長談，爲書其梗概，以饗讀者。

先生是一位崇尚「力」的教育學者，他認爲中國的富源在于中國人民中，潛伏的偉大的人民力量，要從人民中發掘，他說：「一切世界的弱者，無不是有力者左右的，有力者主使的，有力量的支配他人，沒有力量的受人支配。」他要發揚人民自己的力量，來得人民的力量。

人力，與政治力量在這裏，特別需要指出的是將來付諸實施的方案與計劃，所計劃的，並非一朝一夕可以實現，是在實驗室中研究出來，由多年來我國的農村建設，而成的方案，從事實驗的先進國家，他的心血結晶，國人在鄉村工作，都是開始重視農民教育，從事平民教育運動，晏陽初先生在定縣的工作，已最高的成就，他是國際上一位最大的聲譽。

苦難多災的中國農村，經過連年兵燹的破壞，已顯得支離破碎，經濟崩潰，農村經濟的崩潰，直接與社會的動搖有關，在基層社會中，破壞了國民生活，非依靠農業的復興，不能救民族的危機，因此，委會的成立，中美雙方經濟合作與援助計劃中，以美援十分之一，即七十五百萬美元作爲支持，政府撥出二千萬元，經濟合作的預期材料，有可以集合各方全力，以從事鄉村建設的，專家說過：一句話，就是要有事業的條件，三個條件，係財力，具有事業的成功的模範，先決條件，係財力。

民主國家，先要人民有方法，才能作民主國家的主人，人民的力量是什麼？是富強。力量？識生產，強也是知識，最上有生產，特別是農民，力量，民是中國，毛病，一是私，一是貧，一是愚，一是弱，這四個字的毛病，解決問題，都是有生產力，爲農民組織，量私由他的計劃，是不是沒有生產，才能充分的發揮出力量，生的力量，推行教育，在作一國的農民，他們需要知識，發揚民衆的精神，生產教育，衛生教育，藝術教育，公民教育，倡導生產，衛生教育，普及鄉村，教育的提倡，以及推行「一」，生產教育，要從農村建設入手，鄉村生活的改進，易利用，其次爲衛生，稍求生產，以教育爲基礎。

相伴在之形力，康樂的生產，文藝教育和組織，民的偉大力量，以發掘的一部，需要一個整的文化，育兒教育，以至生產，知識，育養了種種的成果，培植國民生活，教育的方法，文字教育，從基本的事，以讀書取用，論語，育于生活，基本的一切，教育，文字教育，藝術教育，運用各種形式，戲劇，圖畫，製作，工藝，電影，從事宣傳工作，證明……

農村的生產，消費，合作經濟，都是互相聯繫的，民生的改進，需要整個的，生產的改進，是全面的，加强合作，紡織工業，如棉，茶，改良農業生產，以及副業的發展，使農民能夠改善，村鎮的組織，農民的自覺的加强，和自力更生，等等……

民間販賣，亦可以合作，同時要發展副業，改進農具，以及作物經營的組織化，機械化，才能充分有件的發展技術，及農業生產的科學化，鄉村衛生，農村的醫療衛生，保健制度，農民在何種條件之下，……醫院……公共衛生……

農村人才的培養，也是會之必要的今日，如何防止若干病患的發生，是應注意的，花卉果木的推廣，培養民間的技術，先使人民有以自給，衛生方面，如以預防霍亂，傳染病等……建設鄉村的方法，具有基本的條件，才能完成……

鄂西追擊會師鱸安 空運勁旅進入太原
國軍四路直指洛陽尚未入城

【本報南京特派員金堅十五日發專電】荊門當陽宜昌三路大軍分進，將潰匪三十餘，今晨已在鱸安會師。

【本報特訊】西安十五日息：國軍迄未進入洛陽城，唯國軍已轉移至有利地位。洛陽城已成爲真空地帶，該城已爲匪所據，匪軍企圖利用洛陽爲基地，以供應其所需，而陳賡匪部從東南西三方分作四路，直指洛陽城，並以國軍之基地，如洛陽全部收復，則晉南及豫西安全可保。

【西安十五日中央社電】我鄭州西進強大部隊，刻已越過澠水，正向洛陽方面推進中。

【太原十五日中央社電】此間數十萬商民，今佇立街頭，目睹空運國軍勁旅，經由駐地進城，精神充沛，步伐整齊，鬥志高昂，彼等歡呼鼓掌，熱烈歡迎，即使此次已獲得確切保障，經各街道內之匪軍，爲避免狙擊，已潰退，而向遠安追勦之部隊，現爲戰略關係，暫在遠安附近。

【太原十五日中央社電】十五日匪軍千餘人，向太原城西南汾河岸之中塔火力掩護下，我軍以砲兵猛擊，匪軍集中兵力，向我守軍猛犯，經十時許激戰，我北郊守軍撲滅匪數百，斃傷匪軍二百餘名，匪不支北竄，我軍乘勝追擊，黃昏時分，匪以北之高地小牛站，被我摧毀，午後于晚。

莫德惠下月返京

【青島十五日中央社電】憲政督導會會長莫德惠，身體欠適，現仍在休養中，莫氏定下月初離此返南京，又全國商聯會理事長王曉籟，今日由滬抵青島。

蘇聯歐洲局勢正好 眞正目的亞洲得意 何在 動量日時

【本報南京特派員凌雲十五日發專電】官方人士十五日表示，蘇聯不願歐洲局勢緊張，主要目的在使歐洲國家注意力轉移到亞洲，使共匪在東方有更大之機會發展，中國，國家並非無視，又若干政治觀察家認爲，蘇聯之真正目的，局勢上看出，蘇聯等待時機，方面即一日無暇注意，我政府正密切注意對日和約問題之發展，林及莫斯科之爲可在日本和約之成，日蘇對日和約問題之發展云。

共匪首腦魯北會議
決定發動秋季攻勢
毛澤東朱德周恩來均親自參加

【本報南京特派員凌雲十五日發專電】軍息：匪首毛澤東，朱德，已於十日結束在魯北惠民地區召開之軍事會議，周恩來均親自參加，會議規模之大，爲共匪事會議所未有，會期歷時七日，並預定八月下旬開始行動云。該會議討論主題，爲如何發動秋季攻勢。

【本報南京特派員凌雲十五日發專電】關於戰犯審判事宜，自卅五年二月審判戰犯軍事法庭成立以來，全國各大都市設立之軍事法庭，共計有十，已結案者三八名，自卅七年至本年七月廿八日止，已結束人數計一四五五名，其中不受理者計二三名，不起訴者計五九一名，死刑者計三七名，有期徒刑者計二二五名，無期徒刑者計八三名，徒刑者計一四二名，下除有廿名仍在審理及審核中，刑者已分別執行，除名戰犯已遣送回國外，已判刑者另已遣回國。

蘇聯空運機昆明時闖禍 起飛時闖禍 前輪掃擦道旁吉普 撞斃車上關員二人

【昆明十五日中央社電】昆明巫家壩機場十四日晨四時許，發生慘劇，一架蘇聯航空機空運大隊陳員，由天津飛昆明二人，起機時因夜飛航設備不足，于今晨四時起飛，故飛機向跑道旁吉普車前撞去，時值時在跑道上，未明白，吉普車道二人坐在前座，該機即因離地不明，須急飛，當時有在跑道旁作業之吉普車，受惰性，當時吉普，隨即受撞，已機開始前衝，撞上坐車之副局長，黃錦鴻等五人，迎面而來，稽察黃某等二人，傷員稽察員黃某，前端打滑而過，二人傷重不治，黃某兩人受傷，一人死在車上，血肉糢糊，慘不忍睹，其餘二人則受微傷，該機刻已抵渝，并未受損。

報學雜誌 九一創刊

【南京十五日中央社電】新聞學者馬星野主編之「報學雜誌」，定十六日半月刊。

朱自清 遺體火葬

【北平十五日中央社電】朱自清遺體十三日午後一時在平廣濟寺火葬，定十六日拾取骨灰。

光明報，武漢日報，中央日報，現代報，天津益世報，上海新聞報，南京中央日報，大公報，校進意見，師生宋，閎內容，并徵求全國報人及新聞學校師生之意見，出版一期試刊……記者經驗，版法，中外自由之新聞，委員會記錄，回憶，彭彩委員，十四日該刊業已籌備……

濟南情勢略鬆

【本報特訊】濟南十四日息：郊匪之新進展，已爲我軍阻止，濟南城北之一度緊張，下阻止。津浦路濟南段沿線，已爲我軍收復，匪軍向北撤退，兗州臨城等地均爲我軍所控制，濟南與津浦路南段已可通車，戰局已較穩定，軍事當局表示，濟南可保無虞。

【本報特訊】濟南十五日息：匪軍連日來在濟南附近一帶騷擾，我軍以強大火力迎擊，匪軍傷亡甚重，已向北撤退，濟南四郊，現已恢復平靜。

冀東戰事沉寂

【本報北平特派員十五日發專電】冀東戰事沉寂，國軍大部已向北平附近集結，匪軍亦已向東北撤退，北寧路灤州以東各段，已完全恢復通車，并以自力更生，有竹，勸組竹，以防匪之騷擾。

【本報特訊】北平十五日息：冀東撤退，已平保交通。

【本報特訊】灤縣十五日息：灤縣一帶匪軍向北竄擾，我軍即追擊，此間已恢復平靜。

【本報特訊】平北十五日息：平北匪軍向察冀邊區竄逃，國軍追擊中，匪已北竄。

粮部籌設 粮儲委會

【本報南京特派員凌雲十五日發專電】粮食部爲籌劃五大都市糧食，正籌設粮食儲運委員會，由該部派員主持，該會主任一人，以便於採購糧食，儲運糧食，緊急救濟，該會將設上海，廣州，由專司負責，已內定楊錫志擔任。

張羣定期訪日 麥帥特電歡迎 陳博生邵毓麟將同行

【本報南京特派員金堅十五日發專電】張羣作「私人考察」之訪日，已定廿日啟程，麥克阿瑟元帥於十四日來電表示歡迎。陳博生及邵毓麟爲顧問。

【本報特訊】南京十五日息：前行政院長張羣，頃接麥克阿瑟元帥邀請赴日參觀，張氏定二十日轉京飛日，作短時期之訪問，此行純係私人旅行，擬在日本和約之間題，日本人民生活狀況，日本輿論，對華之觀感，及日本現實之情形，考察其詳，其報告於國民之前，望早日訂立對日和約，恢復中日邦交，使中日兩國間之永久和平，以符合國際間之正常關係。張氏又謂：日本賠償問題，亦多須注意。

日本戰犯審訊統計

【南京十五日中央社電】（見前文）

東北流亡學生 教部允予救濟 武漢流亡學生二千人

【本報南京特派員凌雲十五日發專電】教育部頃答復東北華北學生抗議七五血案聯合請願團所呈請願書之第七項解決東北入關學生教育問題事（一）原則：（1）對東北內移之學生，應予以純正之指導，使清寒之學生，能獲得接濟，確有困難之學生，可予以救濟金，學生實籍及年級之證件，以避免學生沒有資格者，獲得救濟，（2）可予以救濟，並解決其實在困難，同時以救濟學生本人努力程度而定。

【南京十五日中央社電】教育部前會聯絡指派青年部等有關機關，派員擔任流亡學生臨時住所之指導，並于十五日上午九時，假山西路中英文化協會舉行第一次董事會，報告學生生活改善，學生待遇及指導員會議，由朱部長出席指導。

【本報南京特派員凌雲十五日發專電】教育部頃接武漢各界首長爲流亡學生請命電文，電文謂：河南流亡學生二〇〇〇餘人，散居武漢各地，生活困苦，請予救濟。教部已准予自應負責救濟，已向各方面請求援助，以期解決各生之食宿問題。

【本報南京特派員凌雲十五日發專電】教育部已准予救濟，朱部長謂：對流亡學生之同情心，以及對學生生活之關心，與對學生出路之照顧，均甚重視。各項問題，已逐一予以解決。

倫敦小姐 訪華情人

【本報南京特派員凌雲十五日發專電】渝市長楊森，昨接倫敦一小姐來函，函中詢問英國一青年軍官名伊某之下落，該英軍官已在抗戰期間來華，曾與一英籍女子訂婚，現已失其蹤跡，乃請該市府代爲查詢其下落，伊某所屬之部隊，即該女之男友，告以聯絡地址……

韓國政府昨日成立 李承晚已宣佈政綱

警告不滿現狀人民不得叛亂 麥帥親臨致詞美軍政府結束

【漢城十五日中央社專電】大韓國民政府今日成立，李承晚總統發表講演稱：今日韓國已獲獨立，是爲四十年來韓國之期望，夢想，奮鬥與犧牲之頂點。韓國政府希望保持並促進目前與各有關國家間之友好關係，更盼素無來往之各政府樹立友好關係。中國政府已於八月十二日臨時承認韓國政府，因而再度聲明兩國友好關係之密切。數百年來中韓兩國之眞正敦睦，其故即在此。蘇聯爲吾人之鄰邦，吾人願與此大國和平友好，吾人僅要求蘇聯允許吾人自由生活，吾人自亦希望蘇聯本身亦得如是，蘇聯一旦有此種意向，則韓國即向其伸出友誼之手。李氏稱：本日理應舉國同慶，然如遙望北方，亦復令人憂慮不已。韓國人民首先訴諸蘇聯人民之正義感，亦即訴諸世界之良知，即世界各國欲保持永久和平，則不論如何強大之國家，亦不得強佔其弱鄰之領土。韓國之立國有六大原則，即：（一）絕對信任民主政府，（二）保護平民特殊階層及個人之自由，（三）尊重并保障自由，亦把握其固有之價值，（四）以容忍合作爲治國之道，（五）決以全力改進貧苦人民之生活情形，（六）需要外國之經濟援助。李氏繼警告不滿現狀之韓人，不問是否共黨份子，均不得企圖推翻政府。渠稱：韓國人民享有多數自由與權利，唯無權或企圖推翻政府之權利。

【東京十五日中央社專電】麥帥今告韓國人民隔絕韓國南北部之「人爲障礙」，必須亦必將予以撤除。麥氏稱：韓國局勢可能決定世界之和平或戰爭命運。麥帥今晨在漢城參加韓國政府成立典禮時，向韓國人民致辭者。

【本報特訊】漢城十五日外息：大韓共和國於星期日宣佈正式成立，麥克阿瑟稱：「分裂南北韓之人爲壁壘必須被剷除。」韓陸軍及海岸保衛隊亦同時宣佈成立，無數狂歡之韓民紛紛舉行巡行以慶祝此世界上最新國家之成立，而是日幾無意外發生。一萬名韓警察除去其警察肩章而成爲韓國陸軍，並與此一同受檢者只有一千名海岸保衛隊，彼等係配以韓國海軍之肩章。麥克阿瑟於成立典禮完畢後飛返東京，當其經過街道時，沿途軍警林立，民衆夾道歡呼，欣賞之盛，而是時總統李承晚則檢閱海陸軍。李承晚夫婦於私邸招待來賓，并以一幅大受歡迎之畫送與美軍總司令霍奇。

【漢城十五日中央社專電】聯合國韓國委員會之三分之二之韓人爲理由，反對該代表團出席慶祝儀式，以及撤退美軍之處理辦法等問題，國防軍之代表團與新韓國政府談商各項待決問題後，始行移交政權，代表團副代表司徒德，及王恭行，劉氏等各代表皆會出席。

【漢城十五日中央社專電】美駐朝鮮軍司令霍奇頃宣佈：美在韓國之軍政府自十五日起即不復存在，美軍駐韓司令部內將設立民事局，于移交期間執行軍政府餘留之職權，霍氏并允許美國將盡力扶助穩定韓國政府，并于慶祝韓國政府成立時，直至共能適應新政府爲止。

【漢城十五日中央社專電】聯合國赴韓代表團主席盧納今（?）代表該團向韓人慶賀其政府之成立，菲律賓代表彼稱：此次政府之成立，爲韓人走向成爲國際社會一員之路之開端。

潘友新昨抗議美方 侵犯領署治外法權

提出三項要求均遭羅維特拒絕 柯森金納夫人將受美政府保護

【華盛頓十四日中央社專電】美國今日已拒絕蘇聯所提關于柯森金納夫人事件之三次抗議。蘇大使潘友新與美副國務卿羅維特作一冗長之討論時，特會抗議美國警察侵犯紐約蘇聯領館之治外法權，因美國警察將自三樓跳下後之柯森金納夫人逃往醫院，蘇領館者僅允許對往醫院之柯森金納氏取得官方報告，于醫院探視，今提出三項要求：（一）由蘇聯衛兵在醫院守衛，（二）由蘇聯醫生診治金納夫人，（三）由蘇聯人員訓令柯森金納夫人移至蘇聯總領館之處，不得妨礙蘇聯執行職務。羅維特對此要求，已堅決予以拒絕。

【紐約十四日中央社電】美衆議院違反美國利益行動調查委員會，今已將傳票遞送蘇聯教師柯森金納夫人，如渠可能時，將傳彼至該委員會陳述其所遭受之經過。傳票已自然而然遞交，此項傳票係在美國政府保護之下，柯森金納夫人於是將受美國政府保護。

，對于前往調查之違反美國利益行動委員會是否有任何反對，渠答曰「無」。據醫生稱：柯夫人可能將住院十二週，渠之傷勢今晨已見好轉，同時伊刻在警察嚴密保護中。

【本報特訊】華盛頓十五日外息：據可靠方面消息，於一九四五年揭發蘇聯在加拿大之間諜網之內幕之前蘇大使館職員郭琴高，頃謂未嘗得知最近在美自承係蘇聯女間諜之班特麗。

美國會削減 本年度稅收

杜魯門昨再度抨擊

【華盛頓十五日中央社專電】杜魯門總統於檢討一九四六年上半年預算時，再度抨擊國會削減稅收之行動，熱烈言稱：國會削減本年度稅收將達二十億美元。杜氏認爲本會計年度內支出已撥付四百二十二億美元，較一九四〇年度增加二十一億（?），此即表示國防費增加九億美元，退役軍人福利者增加七億美元，增加於利息者爲八億美元，還債方面同時稅收則減低至四百零七億美元，自四百四十億降至四百零七億美元之總數，四十五億美元之結餘，其中一十億美元係由會計上之帳面結餘，一十五億美元爲移交馬歇爾計劃所抵消，杜氏認爲目前之局面動盪不定。

加之美國會尚未撥定聯邦下年度國債之支出，國會之少數黨議員必須減耗國債，目前物價上漲，此種帳面餘額實屬太少。

杜氏表示在一九五〇年度，役軍人福利費又增加三十六億美元，邦政府用于援華計劃估計爲二億四千萬美元，支出預算則爲一九五〇年政府付出部份，改爲三億五千萬，共餘二千萬美元。限于早期計劃，此項預算表示，杜氏每月用于援華費用僅爲二千萬美元之修改國稅。

歐洲經合總署開會 討論今後工作計劃

法要求不列顛信用貸款

【本報特訊】巴黎十五日外息：代表馬歇爾計劃受惠國之歐洲經濟合作總署，於星期日開始舉行會議，以計劃一九四九年至一九五〇年之進行，並將討論分担各國間美元信用付款問題。星期日之會議歷時凡四小時，全部議程將歷時數日，會後將發表詳細報告。

【巴黎十四日中央社專電】法國已經由歐洲經濟合作總署，要求自不列顛獲得五千萬金鎊信用貸款，以購買羊毛，石油，及非鐵金屬，法國願以煤油設備作酬。

柏林蘇軍再度逐客

【柏林十四日中央社合衆電】蘇軍今再度公開要求西方各國退出柏林，其理由爲蘇聯已能保證柏林之糧食供應，因之西方各國駐留柏林所持之最後理由已告推翻。蘇軍事行政當局報導稱：除前此允予柏林（包括西方各國區）之民食所需十萬噸小麥外，柏林并將自蘇方獲得一千八百噸之脂肪。

百分之四十三將來自

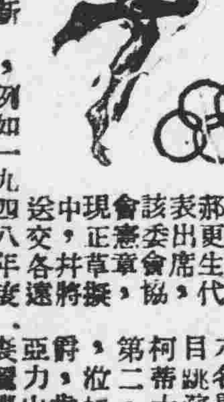

世運特輯

亞洲六國代表會商 籌備亞洲運動大會

我表示明春參加印度之會 第一屆亞運將在菲島舉行

【倫敦十四日中央社專電】亞洲六國代表於上週開會，組織亞洲業餘運動協會，并討論召開亞洲運動會，此會由中國、印度、菲律賓、緬甸、錫蘭、巴基斯坦之代表參加，會議由印度宜就會章已經起草，會中并採用協會章程，各代表均已生效，遂將出席會議之代表所擬會章草案更正，于八年後中國提出四年舉行一次之議，決定一九五〇年在東國舉行。東國家研究，然後於新德里會議中表決通過。論：關于下屆亞洲運動會之地點及日期，我國提議亞洲運動會每四年召開一次，并與世運會相隔二年舉行，例如一九四八年世運，則一九五〇年舉行亞洲運動會，一九五二年舉行世運，則一九五四年舉行亞洲運動會，對此年會受印度之邀請，明年在新德里所舉行之會中，東國家將提出討論。

世運會尾音

騎術墨西哥第一 美次之 此會最成功者厥爲美國

印度主辦之運動會，據此間我國體育界人士稱：我國已表示願參加明春新德里之運動會，至第一屆亞洲運動會僉信將於一九五〇年五月杪在菲律賓舉行。

驪歌高奏人去場空

【倫敦十五日廣播】世運會今日舉行閉幕禮，溫布萊運動場擁滿八萬二千觀衆，於下午四時開幕如儀，閉幕前舉行馬術最後之競賽，選手一人獲得冠軍，墨西哥騎術團獲得冠軍，第二名美國，第三名英國，節目完畢後，國際奧委會主席愛士特樂公爵，今日英王及王后，英公主伊利沙白及瑪加烈公主等，皆親臨觀禮，溫布萊運動場上一片莊嚴肅穆之氣象，另各國傳統國旗，由各國代表團降下世運旗，一五環旗即降下，火焰熄滅，觀衆與各國代表以同等熱烈之情緒，對此次世運大會之閉幕表示依依不捨之情緒。

立於樂台後面之軍樂隊，大奏各國國歌，分別升起各國國旗，先升希臘國旗，後升英國國旗，會中吹奏英國國歌，升起芬蘭國旗，並唱天佑吾王，世運旗在左右，最後在吹奏芬蘭國歌後，世運會旗降下，樂隊吹奏「至高無上」曲，王室英國家馬衛隊禮砲響，高奏世運會歌曲，歌聲嘹亮，五下之砲聲，運曲，時已，國際火炬熄滅，了樂聲中，世運旗紛紛降下，上時，衆人紛紛散去，世運會已告結束，場空。各國選手成績，能有預期之紀錄，不

女子技巧運動

捷克第一 匈次之 美第三

【中央社倫敦十四日合衆電】捷克今獲世運女子技巧運動冠軍，以四十五分之差列第一，美國以五分數爲第二，匈牙利共分四四五名，第二名匈牙利四十一，第三名美國，四四二分，第四名瑞典四二一分，第五名丹麥四一七分，第六名......

世運代表團之所以（?）要原因，乃氣候不良所致，在突然有數日雨之後，即繼之以溫熱，其後最後數日，此次嚴冬無異，厥爲最成功者美國。世運代表團在各項運動中，皆不落人後，其他國家之得分，皆限於少數幾項運動，非若美國之平均發展。

我全體人員返國

籃球隊已散 拒絕菲僑邀約 赴荷轉曼谷或在香港逗留

【中央社倫敦十四日專電】我出席世運代表多數隊員及一運動員已返國，游泳隊員，足球隊員，日下午乘航空公司班機赴阿姆斯特丹，十八日轉道返國，中國籃球隊中途抵曼谷，三日，或于香港逗留數日，開我世運籃球隊已散，刺之世運會，對菲僑人士之邀約......

【中央社倫敦十四日專電】此次比賽，已于正式舉行之世運會，計完全義，此次比賽，在本屆世運各項觀衆之全家，在世運會之始，大會記錄，方面，世運會多數於......

中央社記者 本屆世運會觀感

不在獲勝，而在奮鬥，而在參加。人生之要義：不在克服，而在奮鬥。」

確能實踐世運創始人古伯丁所言：「世運之所重：

故不在勝負計，仍能使大國會本屆內中國大局勢之飽經十年戰禍，應無會平確，實，有，缺創造功，世項以國上之新記錄，好之成當之表現也，英更之戰後能與其盛，濟苦困重重，

世運會，今國本屆時所有創立之理想，就大會開幕之前，及會時已有極大之運動及各國之實現五十二年前創立方面，八布萊英尺運動員，古近代高世之場，多記上觀衆，分者，之於日大，世運之會碑皆見溫，成，短伯人有意了之所在，之創詞簡句 ......

菲律濱體協 爲我足球隊 排定比賽期

【中央社馬尼剌十五日專電】此間菲律濱業餘體育協會今日頃已應約，我世運足球隊之倫敦返國中，港路過此間，在比賽後者，自倫敦約定本月廿一日至三十一日在此舉行比賽，並經美更生、王正廷、羅君等，則決定於本月廿日啓行返國，作勾留，就便在此比賽，場中表演，以於本年五月間全勝，比賽中，各隊......

於刺返國途中，但因若干次表演賽，該隊方面稱已散，因藍球隊不能陣容，且我世運隊後拒絕任何邀請，將何已赴新加坡，或已未參加，大同時利一戰對黃，義錫我國出席世運，全部人員，于八月廿日返國，

世運的意義

世運，熱鬧之表演比賽，下運員，而動員比賽，深處而不情，上生幸運實足以代表，在此世運比賽之中，世運之精神，......（本段印刷模糊）

日投降三週年紀念 蘆田吹擂復興成績

日十二萬勞工反對修改勞工法

【東京十四日中央社專電】日本首相蘆田均今于日本投降三週年紀念日宣稱：日本已得之復興成果，較德國爲佳，日本現已逐漸自崩潰中恢復，其國家行政已具有規模，過去人民所檢討之途徑，日本已開始步入正軌，且本人民已取得盟國之信任......

【東京十五日中央社專電】日本之經濟情形，已呈混亂，生產增加而膨脹之趨勢未減，此等情形之下，戰後之通貨膨脹，日本工業生產已及戰前百分之六十，生產亦增至戰前之百分之三十......

著者，之降事件，投社專電】東京十五日中央社電】日本投降三週年紀念日，爲日本勞工最混亂之一年，......

日戰時食人肉者 昨在東京受審訊

【東京十四日專電】此間盟軍總部法庭今日開始審判日本戰時食人肉之罪犯，九名日本軍官，被控在小笠原群島父島，殺害美國飛行員八名，並食其肉，此乃日軍於戰時，將人肉分配食用之罪行，嚴重違反國際法......

日民意測驗擁護天皇

【東京十四日專電】最近日本輿論調查顯示，對天皇制之擁護者達百分之九十，贊成天皇退位者僅百分之四，主張廢除者百分之一......

我移民美國問題 尚未獲解決辦法

數百華僑被困於拘留所

【舊金山十五日中央社專電】此間一晚報載稱：美國移民局長魏克云：舊金山區移民問題，民于米國會議中三十個月內已召開，據記者報稱，此間將有透過該記者會之魏氏稱：已有被扣留于移民所中者，其中且有被拘數月之久者，魏氏又稱：彼等入境均係依照移民法，無法加速處理，但吾人當詢問，美國移民局之允許，有人入境，經過五千名，申請入境中國人，兩國之共入境之移民，計有多人，對移民婚姻及出生紀錄，少數可以保留入境，作幾種可能之核定，若移民不知應設法速去中國人士之向，即調查工作應以迅速完結。

緬局勢危殆 外長辭職改任軍職 叛軍迫近仰光

【倫敦十四日中央社】仰光外息：緬甸外長去職，總監巴卜今日於仰光後辭職，改任國防部長，前外長斯敦......緬甸叛軍已迫近仰光。

南共清黨 年底實行

【本報特訊】布拉格十五日外息：南共黨中央委員會宣佈將於本年年底進行清黨，據稱：共黨中央委員會已開始將若干黨員清洗，南共黨已經重新檢討其政治路線，共黨將對選舉行動負責，今後各黨員必須服從黨之領導，以爭取社會主義之勝利。

羅伯森飛返德

【倫敦十四日中央社】英駐德軍總督羅伯森，今日自倫敦飛返德國，羅氏前曾應召返國，就德國問題與外相貝文會商。

阿派羅德奎任駐華大使

【布宜諾斯艾利斯十四日中央社專電】阿根廷政府今正式任命羅德奎爲駐華大使，羅氏原任駐加拿大使，預料月內可赴華履新。

巴基斯坦獨立紀念 眞納文告充滿樂觀

印方沉寂甘地葬地熱鬧

【新德里十五日中央社專電】巴基斯坦總督眞納於獨立紀念日致全國人民文告中稱：余充份信仰吾同胞能應付一切，往不辜負吾人既致之光榮歷史與傳統。巴基斯坦過去一年中，已成就異常輝煌之成就，除消除種族對立之殘餘外，並有計劃推動建設工作，又指出預算之出超，貿易之改善，及經濟之繼續，支持各方面之繁榮之論調。

【新德里十五日中央社專電】新德里今日靜休假，市面異常寧靜，揚街頭無擁擠之景象，飛旗如非三色旗到處可見，升正式集會者參加者，則僅一星期前之火葬處，甘地之信徒前往致敬者，或向印度紅堡參觀升旗，該地持主之國旗。

個人所得稅，百分之二十七來自公司稅，百分之二十九將用于國防費用，本年支出之百分之十七將用去國際事務與援外費。

傳匈捷選手不願返祖國

【本報特訊】倫敦十五日外息：星期日郭頃誠稱：五名鐵幕國家之出席世運選手，頃拒絕重返共祖國，并已獲英內務部之允許在英居留，該五名選手係：匈牙利游泳選手計有：索維基（二十一歲），斯沙丁（二十三歲），馬拉（二十二歲），馬太（二十二歲），哲雅（二十一歲）。捷克二名：計有運克特（二十三歲），高拉亞（二十五歲），彼等均係參加游泳賽，彼等目前之地址被保持秘密，傳將繼續有若干選手效尤，內務部拒絕承認或否認上述消息。

被勒令離境

美駐蘇使館官員 據謂係參與間諜工作

【本報特訊】倫敦十五日外息：莫斯科廣播稱：美駐蘇大使館海軍副參贊羅拉哈，已被發現有從事間諜工作，蘇聯當局已令其離境，蘇聯並稱：「德拉哈係美大使館秘密情報人員。」被發現於本年四月自美海軍情報處獲得人員之密，當時莫斯科拉哈向德拉哈......美大使館已被斯科當局通知，莫斯科廣播稱：一名美國間諜已接獲命令，記事冊內載該職員之詳細記錄。

【本報特訊】駐山東之德國政府此外已有軍隊發生叛變，及最近若干消息，雨稱：叛軍已從西北向仰光移動，會省之交通，德國與各省之交通已被切斷，政府地位已極形危殆，政府對於緬甸之遭遇，迄無若何消息，英方面刻正考慮保衛英僑之計劃。

【本報特訊】莫斯科外息：該部全體職員已承認其係與德拉哈之秘密報告......

整理增籌辦法確定

地方國民教育經費

各縣應即依法確立教育特種基金 鄉鎮公有款產收益應以半數撥充

【本報專訊】教育部頃令各省教育廳，轉飭各縣市切實整理及增籌地方國民教育經費辦法，業經行政院通過，規定將國民學校經費基金，由縣市政府依法確立教育特種基金，其來源如下：（一）各縣市之中心國民學校及國民學校基本建設費，應由縣市政府充實......（二）鄉鎮公有款產收益應以半數撥充......

（布）學校各自由地方募捐，以補充其經費......

教育特刊

穗夏令會昨討論 青年之苦悶問題

【中央社訊】廣州青年夏令會昨由主任姚寶猷主持紀念週，該會主任姚寶猷、副主任陳肇鎏主講，並由省黨部委員李宗黃（?）訓話，全體學員參觀各部會，余氏巡視宿舍。

【中央社訊】本市學生夏令會昨......賓主盡歡，并交換各方面意見，及由會招待茶點。

港愛聯乒乓隊 昨初戰青年會

【本市訊】香港愛聯乒乓球隊，由隊長率領，乘輪於昨（十五日）抵穗，與本市各乒乓球隊比賽，昨晚七時在青年會舉行首場比賽，該隊隊員計有......

【又訊】該會今日由保安司令部長張炎元、新任廣州市長歐陽駒演講，并邀請記者參加。

青年會設立 街童夜校

【本市訊】本市青年會爲救濟一般流浪街頭之兒童，特設立街童夜校，施以基本教育，並分別訓練，以謀改善其生活，校址設於惠愛東路......該校學生共分三班，每班二十餘名......

省童幹訓班 舉行畢業禮

【本報訊】省黨部童軍幹部訓練班第二期訓練已告完結，昨日在該會堂舉行畢業禮，由主任委員李漢魂主持，並由姚寶猷致訓詞......

市民教館 設影音部

【本市訊】本市市立民衆教育館，近爲推行社會教育，特設立電影音樂部，購置放映機，並由教育部撥給影片，每週在市內各區放映......

瓊山高職 昨入學試

【海口十五日中央社電】瓊山縣立高級職業學校，昨日舉行新生入學試，投考者甚多......

設優待學額

孝友小學

【本市訊】本市張家祠孝友小學，由張姓合族宗親主辦，爲獎勵清貧子弟入學，特設優待學額......

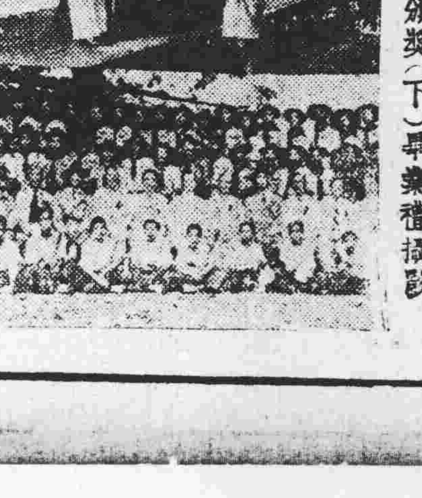

（上）姚廳長頒獎（下）畢業禮攝影

簡訊

△上海暨南大學、本州市考區錄取學生，可往廣州市長堤青年會登記，並由該校派專人領導入學。

△本市國光小學，以學生貧苦者予以優待，免收學雜費......

△市立小學第一次教師會議，將於本月二十八日舉行......

△本市各小學，定期舉行聯合畢業考試......

呂偉剛捐贈通與實業公司，開放映片，後將首先公開放映，爲民教之第二部兒童教育片，現正接洽中。

教部立案 廣法中學招生　開明中學招生

董事長陳宗南

一、校址：德宣西路中華北路口；二、班級：高初中一年級新生及各級插班生；三、考試日期：八月廿二日；四、報名日期：自即日起至考試前一日止；五、報名及考試地點：本校；六、獎勵：本校設有公費生一百名（依照市立中學收費標準收費）及半費生獎學金學生多名；七、附註：本校師資優良，管教嚴格，設備充實，環境優美，地點適中，交通方便。校舍寬敞，膳宿俱備。

董事長 陳錫餘　校長 譚秉樞　副董事長黃家強　校長劉鈞鴻

廣州市立醫院招考助理護士啟事

本院現招考助理護士多名以未婚女性爲限須具有初中程度品行端正無不良嗜好者年齡在十六歲至廿二歲凡具有上開資格之有志女士希於本（八）月十七日至廿四日攜具學歷表及相片二張親到本院辦公廳報名

教部立案 舉賢中學通告

本校第一次招考新生業經考試完竣茲定期本月十五日放榜十八日起開始繳費註冊特此通告知照

續招高初中新生第一次新生試期八月二十一日即日開始報名

校址：本市盤福北路

教部立案上海 東南醫學院招男女生

入學資格：高中畢業領有畢業證書者　報名地點：本市文明路二二二號二樓或太平南路一二五號二樓　報名日期：由即日起至八月二十四日止（注意）考試日期：茲因試題尚未抵穗決展期於八月廿五日廿六日上午九時起　考試地點：在報名處公佈（章程備索）

教廳立案 中原高級商業職業學校 招 免費 半費 生

校址：中華北路周家巷。試期：八月十五日。膳宿俱備　宿費免收（簡章備索）

董事長李傳唐　校長湯文

市立 藝術專科學校招生

班額：（一）國畫科一年級新生四十名（二）西畫科一年級新生四十名（三）師範科高等藝術組一年級新生四十名（四）師範科普通藝術組一年級新生四十名（五）音樂科二年級第一學期插班生二十名（六）雕塑科一年級第二學期插班生二十名

試期：八月廿五 廿六兩天　地點本校

報名：即日起至八月廿三日止　地址海珠北路一七七號本校

校長 高劍父

立案 西南高級藥劑職業學校續招新生

（一）班別：高級藥科一年級新生（二）學額：三十名（三）報名：即日起二十日截止（四）校址：惠愛西海珠中禤地巷

基本國語

「工欲善其事　必先利其器」

基本國語是普及國語教育的利器！

著作者：北平喬硯農　經售處：各大書局

特點：（一）一千個基本漢字編成（二）單字複詞化（三）單字編排由淺入深（四）輕聲用小號字表示（五）活用之練習篇（六）編制新穎　語句實用

香港文成東新太章紙行有代售

廣州漢民北一八二 萬有書店

批發各級教科　掛圖教育　圖書軍事電化工程參攷書

始創蟹爪筆　著名百餘年　陳富元 良記老鋪 週年紀念 破例八折大減價

△地址：廣州漢民北九十號（西湖路對面）（陳李濟行上）△時間：捌月十六至卅日十五天

減價特点：1原價照舊不加　2期滿照舊不減　3絕不將貨就價　4實實在在犧牲

本鋪優点：1獨有戰前專一老師傅陳郁良主持　2各種筆與戰前一樣最好寫最耐寫

律師 沈衡業代康安堂買受吉地公告

據該堂代表人稱：「本堂憑中買受陳鴻威自置坐落本市惠福路內大紙路自編門牌第四號之一吉地乙段面積四至照土地所有權狀登記圖則爲準經訂明國曆本年八月二十一日立契交易如對上開吉地有來歷不明爭認異議或物權債權有所爭執轇轕未清等情事請於交易期前與賣主理妥並以書面向貴律師聲明否則交易之後概與本堂無涉請代登報標貼公告」等語前來除標貼外合代公告如右　事務所：中華北路六十三號二樓

律師 朱安瀾代廣裕堂買屋通告

據稱憑中買受李光裕吉屋一間代表人張雲西禮段內高士里卅一號所有上蓋連地四圍牆壁間格俱全經交定訂明本年八月廿九日交易該屋如有爭認異議各種轇轕請交易前聲明向賣主理妥交易後與買主無涉除標貼外請代登報聲明　朱律師事務所：光復北路二十五號　電話：一三一七三

律師 夏楚章

受廣州市建築業職業工會第二支部泥水科 任 廣義堂 常年法律顧問

事務所漢民北路卅九號二樓　電話：一二八三〇

律師 吳曙光代李洪來蔡福志買屋公告

據稱：「本人憑中買受李秀賢自置坐落廣州市惠福西路士里現編門牌第二十五號第廿七號吉屋兩間上蓋連地段（即前舊門牌第八號又第九號）四圍牆壁磚瓦木石及附著物均照市地政局登記圖則實形式爲準建築高低與賣主李秀賢理妥訂明本年八月十七日立契交易倘有該屋業權轇轕一切權利上主張或經濟上爭議請於交易期前向賣主李秀賢理妥並向貴律師書面聲明否則交易之後概與本人無涉」等語前來除標貼外合代公告如右　事務所：廣州市中華中路十九號二樓

律師 沈衡業代康安堂買田公告

據該堂代表人稱：「本堂憑中買受梁福增承先祖梁德多遺下經分田業坐落黃浦港珠江村蠻山西南土名三丫涌田四坵（原日荔枝基）面積共三十五萊井五十五方尺五十九方寸經交定訂期國曆本年八月十六日立契交易如對該田有來歷不明爭認異議或任何轇轕未清等情事請於交易前向賣主理明並希圖致貴律師或逕到魚珠新馬路門牌第三十號梁才君處聲明否則交易之後概與本堂無涉請代登報標貼公告」等語前來除標貼外合代公告如右　事務所：廣州市中華北路六十三號二樓

孫麗蓮律師代表下九路亞鄧洋服店技師鄧照解除担保責任聲明

據稱「本人去年曾担保莫濂租賃德星路第一百四十三號舖另但在卅七年元月因亞鄧洋服店添股改組而本人亦以需款應用不能繼續將所有股份盡讓與鄧家蔭承受本人僅受聘爲該店裁剪技師故無權將亞鄧洋服店負保之實任業經於當時去函與該舖東劉守之全權代行之外向有衣車兩架布五匹衣料及傢俬等物可還人無關誠恐外間不明原委特請貴律師代爲登報聲明」人馮景中君退保在案故本人對於莫濂之租賃等事概不負責今莫濂該舖亦經由法院於本月十日執行完畢收效良好查是日莫濂除被執出當事人蓋本人前担保之責任早經解除以後莫濂與劉守一切租項與本人無關等語前來查屬實情合代登報通告如右

事務所本市六二三路六號二樓　電話一一八一二

廣州市私立中上學校卅七年度第一學期招生聯合廣告

校名	校址及電話	招生班額	考試日期	報名日期及地點
廣東國民大學	校址：荔枝灣電話一〇七四五；第二校舍惠福西路電話一一二九六	大學部：土木工程、機械工程、中文、英文、經濟、法律、教育、政治、商學、會計各系新生；會計訓練班、電政訓練班、監獄官訓練班各新生	大學部：八月廿二日及廿三日；訓練班九月五日	即日起至試前二日止，惠福西路本校及荔灣本校
廣州大學	校址：漢民南路東橫街電話一〇一七二一三一八九一一；計政班一四四二五	大學部：中文、外文、英文、法律、政治、教育、經濟、社會、數理、土木工程、建築、國際貿易、銀行、會計、商學各系新生及轉學生；專修科計政、會計新生	大學部及會計專修科試期八月廿一、廿二兩天；計政班試期八月廿八日	由即日起至試前一日止，大學部在本校，專修科及會計班在東橫街校，越秀南路計政班
珠海大學	東山竹絲崗七〇一八八	文史、教育、外交、政治、地理、數理、經濟、法律、社會、物理、會計、銀行各系新生及轉學生	八月卅一日、九月一日兩天	廿日起在本校
廣州法學院	文德路一四三四〇號	法律、政治、經濟、社會學系一年級新生，二年級轉學生各一班	九月二、三兩天	八月十八日至九月一日止在本校
中華文法學院	黃花崗永泰村；城內授課處文德東十號七〇〇六二	中文、外文、史學、哲學、政治、法律、經濟各系一年級新生，各系插班生，夜間部招新生一班	八月廿八日、九月兩天在本院及文德路城內授課處	八月十日起至廿六日止在本院及文德路城內授課處
南方商業專科學校	東沙路	會計系、財務行政系、銀行系、工商管理系各一班	八月廿八日上午八時起	即日起在本校及越秀中學報名
立信高級會計職業學校	惠福西路米市街四四號一〇六二七	（一）會計訓練班（二）一年制高中職業班（三）二年制	八月廿二日、廿八日、三十日	即日起在本校
志用高級商科學校	文德南三號（男女宿舍）	高中商科（分會計、銀行、商業）；三年制初級商科；一年制計政日夜班、會計夜班、速記	八月廿六日；八月廿九日	即日起本校及抗日十八號
服務高級會計學校	廣衛路華寧里	會計科高初中一年級新生各兩班；會計訓練班（日夜班）一年制轉學生及新生	八月卅一日	即日起在本校報名，章程備索
實用高級會計學校	惠愛東路電話一三〇八二	三年制會計高級班，一年制新生，兩月制訓練班，中英文打字專修班	八月廿五日	即日起，章程備索
天祐高級工業職業學校	廣衛路華寧里	（日班）土木、建築、電機、機械工程一年級；（夜班）工程插班生、土木工程繪圖訓練班	八月廿一日；八月卅一日	即日起本校
西南高級無線電科職業學校	海珠中路電話行街五〇二一一	技術日夜班，男女新生各兩百二十名	八月廿五日	即日起在本校
新生電信職業學校	公園路安懷里	無線電工程班及無線電報務班	八月廿九日	章程在本校，市內各電器行代報名
建國高級工業職業學校	廣州中華北路四十一號	高中土木科、機械科，訓練班一班；汽車修理、駕駛科、站務科	八月廿六日	即日起
華南汽車工程學校	東校場百子路九十一號	五十五期工程科、駕駛科、全科、速成科各五十名	八月廿六日	即日起本校
永康高級助產職業學校	惠福西紙行路一一六五六	一年級新生及各級插班生	八月廿五日	即日起本校
婦孺高級助產職業學校	惠福西一〇八五二	一年級新生兩班，各級插班生	八月廿八日	即日起本校，膳宿俱備
國民高級助產職業學校	惠愛東七十三號五八四一	助產班新生及插班生，產科護士班新生	八月廿九日上午八時	即日起：一、惠愛東新校；二、龍津東校
圖強高級助產職業學校	倉邊路卅四號一一五三	秋季一年級新生及各級插班生	八月廿五日	即日起本校
粵東高級醫事學校	廣大路二巷六號一六一八〇	高級助產科、高級護士科（夜班）	八月三十日	即日起本校
廣州大學附屬中學	廣州越秀山一〇八六六（第十六、十一路車終站）	高初中一年級秋季新生及各級轉學生（膳宿俱備）	八月廿六日在東橫街廣州大學	即日起：一、本校；二、廣州大學
民大附中	廣州惠福西路一一二九一六	高中一年級新生，初中三班，高初中各級插班生	八月卅日	即日起本校
八桂中學	惠愛東路一五六〇一	初中一年級新生，高初中各年級插班生	八月卅日上午八時	即日起本校，有補助金、獎學金
力行中學	大南路電話一一〇七二	秋季高初中一年級新生及各班插班生	八月廿三日上午八時	即日起本校，章程備索
大中中學	登峰路（第六十二車直達）	高初中一二年級秋季轉學生	八月廿六日	即日起本校及惠福東路青雲學校
大同中學	文德路	高初中一二年級轉學生，初中各年級新生	八月廿八日	即日起本校，膳宿俱備
千頃中學	維新路	高初中一年級新生，各年級轉學生各兩班	八月廿日	即日起本校
中南中學	海珠北一七號一〇六八	秋季高初中一二年級新生，各級插班生	八月廿五日	即日起本校
公正中小學	文德南路七一號，可達車	初中二年級新生，小學各級插班生	八月廿七日	即日起本校
介石中學	沙河新校舍	高中一年級新生兩班，初中一年級三班，初中二年級轉學生，秋季乙級	八月廿四日在沙河本校	即日起：一、沙河本校（第八直達車）；二、廣大路三號
四邑華僑中學	維新北路一七四一八	高初中一年級新生，各級插班生	八月廿四日	即日起至八月廿三日正午止
名淵中學	龍津西路二號八〇	高初中一二年級新生，高初中各年級轉學生，下學期插班生	八月廿三日上午九時	即日起在本校
長城中小學	實石路正街十五號一六九三三	高一新生兩班，初中各級新生插班生	八月廿一日上午八時	即日起本校
長風中學	河南下渡頭嶺右側	高初中一年級新生，各級轉學生	八月廿七日	即日起本校及靈谷路中學
明德女中小學	大新路一德路內或石室	高初中秋季一年級新生，各級插班生（男女兼收），幼稚園生	八月廿五日	即日起本校
坤維女中小學幼稚園	西關多寶路尾	初中一年級新生，二年級轉學生五班，小學女生各年級，幼稚園男女生	八月廿七日上午九時	即日起至試前一日止本校
金陵中學	中華中路一二一六	高初中秋季一年級新生及各年級轉學生	八月十六日	即日起本校
南武中小學	河南同福中路一〇五六二	高初中一年級新生，小學各級插班生	八月廿五日	即日起在本校
南海中學	西華一路一號一四四一九三	高中一年級新生，初中三年級轉學生二班	八月卅日上午八時半	即日起至廿八日在本校報名
禺山中小學	惠愛東路三號一六一一四	秋季高初中一年級新生，各級轉學生，小學各級	八月廿七日	即日起本校
思思中學	德宣西路紀念堂前	高初中一年級秋季新生，各級轉學生	八月十八日、卅日	即日起在本校，膳宿俱備
珠海中學	東山竹絲崗七〇一八	秋季高初中一年級新生，各級轉學生	八月廿六日	即日起本校，芳草街珠海小學
高陽中學	廣大路一巷	秋季高初中一年級新生各二班	八月廿六日	即日起本校，膳宿俱備
教忠中學	文德路一六四八	高中一二年級六班，初中一二三年級各級插班生	八月廿二日	即日起在本校
培中中學	寶源路	初中一年級男女生四班，小學幼稚園各級	八月十日	即日起
培正中小學	東山　西關	除高中三年級外，初中各級招收插班生	八月廿八日	八月廿三至廿六日
培桂中學	東山百子路五七〇	秋季高初中一年級新生及春秋各級轉學生	八月廿七日	即日起在本校
越山中小	大新東〇二四一	秋季高初中一年級新生，各年級小學插班生	八月二十六日	即日起本校
崇煥紀念中學	中山維新北路	二年級秋季新生，高初中二年級秋季轉學生	八月十日、八月卅一日	即日起至試前一日止本校
開越中學	惠愛東七路二號	高初中一年級新生，轉學生	八月十八日、八月廿九日	即日起本校
堅如中學	龍津東路一荔灣九三二六	高中一年級新生三班，初中一年級新生插班生	八月廿四日上午八時	即日起本校及西路抗日七五號
聖心中學	大新路一德路三四九三	高初中秋季一年級新生，各級插班生	八月廿五日	即日起本校
復旦中小學	中山源路中三〇約	高初中一年級新生，小學各級插班生五年級	八月廿九日上午八時	即日起在本校報名
新粵中學	文德路	高初中一年級新生，各年級插班生	八月廿一日	即日起本校
華南中學	文德路十九號一二〇八一	高初中一年級新生及春秋季各級插班生	八月十七日、廿八日，八月廿六日	即日起本校，膳宿俱備
華夏中學	東山農林下路八七〇九二	高初中一年級新生，高初中轉學生	八月廿五日	即日起本校及文德路北京同學會
德明中小學	東山大街	高初中一年級新生，小學一至六年級新生及插班生	八月卅一日	即日起本校，東山大街
導正中學	西村增埗	高初中一年級新生及各級插班生	八月卅一日	即日起本校及漢民路大同校
廣中中小學	中華北路四尾七五一一六	秋季高初中一年級新生，男女生各三班，小學各級	八月十六日、八月十一日	即日起本校，膳宿俱備
嶺嶠中小學	德政北路一九六五	高初中一年級新生，小學及幼稚園各級插班生	八月廿一日	即日起本校
興華中小學	高第街素波巷四〇六一七	高初中一年級新生，小學各級	八月十八日、八月卅日	即日起本校
藹文中學	中華中路起雲里十二號	高初中各級新生，插班生	八月十八日、八月卅一日	即日起本校
萬善中學	豐寧路九七一三	初中一年級三班，各級插班生	八月十八日、八月卅一日	即日起本校
瀛海中學	長堤八邑會館對面（愛群酒店對面）	高初中一二年級新生各二班	八月卅一日	即日起在本校報名

當局決定縮減行莊 本市金融界將呼籲

穗情形特殊關係僑滙問題重大

【專訊】連日各報刊載當局爲打擊金融投機，決定將全國八千行莊，縮減至二千家。又京，滬，津，穗等大都市，今後不但不准增設，並有將原有之行庄縮減，此項消息傳到穗市後，本市行庄負責人，咸表憂慮，尤其金融人士，認爲廣州原有合格行庄，僅有五十多家，廣州今再縮減，實至不合理，同時廣州與其他地方不同，僑滙多集中廣州，設將原有之行庄縮減，逃避于國家行局之外，而多從黑市錢庄承滙，滙兌；故在目前僑滙之收入，而如何能融通僑滙不流入黑市錢庄，縮減行庄，實際上是打擊僑滙之收入，在當前僑滙立場，則仍屬有利也。記者從之若干金融界人士獲悉，彼等可能以此種理由，向當局呼籲云。(林)

星期盲目市 谷米傾激揚

【專訊】昨日星期，米市雖無交易，但穀米價格，如昨日之高企，各區糧店所售白米，亦有起價……(text [illegible])

生油市況 麵粉平淡

【專訊】生油市況，昨日已凄涼，一江米，以較……麵粉市道平淡……(text [illegible])

物價與金融脫節 盼當局設法平抑

【本市訊】穗市金融近兩週來略告穩定，惟物價則向上揚，此反常情形，殊值注意，據各方觀察，當局控制力量，有若干把握，故已上海波動潮未能使到穗……市目標，但物價則猛升，因素最重要，此事最爲當局設法平抑，以安民生云。

一週經濟述評

八月七日——十四

本報記者 林哲

金融與物價

這一週，金融物價，又告波動，上海一馬當先，造成了金融物價的高紀錄，上海白色恐怖……

八月七日 八月十四日 (figures [illegible])

鈔荒與銀根

政治苦悶與「經濟王牌」

(text [illegible])

規定錢銀業 放欵利率辦法

【中央社南京十五日電】四行兩局一庫……(text [illegible])

內滙率又調整

【本市訊】……(text [illegible])

頒管理糧食辦法 防套購囤積居奇

第五清剿司令奉令

【博愛社訊】第五區清剿區司令部，奉令頒布管理糧食辦法……(text [illegible])

花紗直兌價 反見趨下游

【專訊】花紗雖因本市……(text [illegible])

匯率，於十六日起修正如次：廈門三〇〇元，福州二五〇〇元，泉州、汕頭各三〇〇〇元，廣州三五〇〇元，衡陽各二〇〇元……

昨日金融

港紙（十萬元鈔計）開市……最高……最低……收市……黃金……

日用品零沽價（單位司斤）

米類：上米 四十六萬；中米 四十八萬；下米 三十萬元

魚肉類：豬肉 二百卅五萬；牛肉 一百九十萬；鯇魚 一百五十萬；鱅魚 一百〇五萬元；大魚 一百一十五萬

三鳥類：肥雞項 二百九十萬；生鷄 二百七十萬；大鴨 一百五十萬；肥鵝 二百二十萬

菜蔬類：新出菜芯 卅八萬元

柴炭類：河柴 四萬一千元；松柴 四萬元；石班柴 四萬五千元；堅炭枝 十二萬元

什貨類：火水 八十四萬元；生油 一百五十五萬；砂糖 七十五萬元；兵船麵 四十五萬元；生鹽 廿五萬元；土生粉 四十五萬元；豆豉 六十二萬元；紅豆 五十五萬元；美亭籃布尺 一〇五萬

芽菜 十五萬元；節瓜 廿萬元；冬瓜 八萬元；白豆角 三十萬元；白菜 十五萬元；芥菜 二十萬元；矮瓜 十八萬元；白瓜 十五萬元；絲瓜 廿萬元

各行商情表（八月十五日）

穀米類（市價）、油麯類、豆類、鹽類、糖麵類、火柴類、洋紙類、土紙類、工業原料、海產雜貨、華洋雜貨、紗綢布疋、燃料類

(table figures [illegible])

第四清剿區續掃蕩 博羅毛匪分途流竄

一部竄湯泉另一部流竄甲子 東江護公爺河面墟渡被洗劫

【惠州專訊】匪踞博羅縣境湯村，冷水坑，等山野，秘密活動之股匪……(text [illegible])

汕市人口調查 共廿一萬餘人

【汕頭訊】本市各區戶口總調查……(figures [illegible])

龍門地派墟克復 王隊長被匪伏擊

【龍門訊】……(text [illegible])

各地通訊

石龍各界慰勞駐軍

韶金舖多家離奇被竊

門戶無損店伴不覺 相傳戒懼夜夜不安

江門各分駐所統歸警所指揮

籌置警服在設法中

新興徵賦發覺舞弊

龍泉已首次獻械 三龍情緒好轉

三水定廿九改選縣參議

已經贖回 匪擄排伕

東南西北

(text [illegible])

南中美術院招生

院長高劍父

永康助產學校招生

教廳立案

金陵中小學招生

教廳教部立案

普育小學校招男女生

教育局私立立案

國民助產學校續招新生

教廳立案

聖約翰英文學校招日夜班新生

結婚啓事

囍結婚啓事

律師黃禧光代陳容賈受屋地聲明

廣州張氏書院定期開聯席大會啓事

省瓊線 福林鋼輪直放海口

八月十四日十六日駛關十七日清關啓行 接載處：德源船務行

解除婚約啓事

譚永蔣啓事

陳定歡不認婚約聲明

轟動世界 白濁白帶斷尾藥

火流

英雄的臉譜（上）

史樸

一提起「英雄」這兩個字來，立刻會給人以震驚的感覺、不是對於他們的「豐功烈跡」油然與崇敬之心，便是為了悲慘的「末路」替他們洒淚。由於，幾千年來，世界一直是「英雄」們的擂台，供他們角逐，廝殺，以小民百姓的白骨和紅血作本錢，去滿足斗大的雄心，去決定最後的命運，不但叱吒風雲，威震當世：還想在千萬年後的歷史上牢牢的把自己嵌穩。因此，整個身心埋在封建泥士裡的「常人」，便以「高山仰止，景行行之」的自卑心情，把「英雄」崇成「牛神」或「非常人」了。英雄可以造時勢，一個念頭的轉移可以決定千萬人的生死，使歷史另換一副面目，不但一般人把他們高看一眼，就連他們自己也覺得不是「人」了。王侯將相，是另有種子的。秦始皇想一世二世的把天下作為「子孫帝王萬世之業」，劉皇叔也要把自己的祖譜追溯到甚麼「中山王」；「龍王的孩子會浮水」，這個諺語是天經地義的被肯定着。

英雄不能是「人」，一成為「人」，便不成其為「英雄」了。他們千方百計的給自己披上一件「神秘」的外衣，叫人們看不清楚他們的本來面目，造成那麼一種氣氛，像一個以走進一座大殿裏一樣，神像曚矓而又莊嚴的半露在帳幕裏，燭火中；檯柱巍峨，堂奧幽深，香煙繚繞，再加上鐘磬叮噹」響，你的身子和心就不由自主的拜倒在這一團空氣裏了。

[illegible]

朝露篇

秀才遇兵

潛火

昨日本報刊載：省藝專學生因為挽留引退教授，張貼標語而被打，因而開會招待記者，各校代表，提出呼籲援助。

就實際情況，在作為全省最高藝術學府的省藝專校內，確實住了一羣黃衣大漢，雖說是在暑假期間，學校住着這些沒有符號的「準兵士」，總不是像樣的，除非學校內有孫臏盜，否則沒有嚴陣以待的必要。

這裡不想置論這件震動教育文化界的「省藝專事件」的是非，不過，學生被毆這件事卻值得注意。俗語說：「秀才遇着兵，有理說不清」，這也許合乎實際情形，但是現在的「秀才」卻不是啞子；他們已經提出控訴。

淚濕舞衫袖

（66）

第一回　翠袖濕酒痕，閒愁種種；酡顏添醉色，儀態翩翩。

郭媽是善於應付的，她會和每一個來探望的人打哈哈，她會巧妙地拒絕來訪者的要求，有時說到玉艷時，她又會聳起二隻眼睛做出一個怪樣子，那樣子含有相當的神秘，和相當的引誘，但她并沒有使玉艷失了神秘的身份，她會對每一個垂涎者說出玉艷是專為某一個巨頭留用的，那所謂巨頭的人，自然是敵人中最有勢力的人，而那個巨頭平時又和郭媽相熟，郭媽會經弄過幾個漂亮的女人供應他，那是誰人都知道的事實，故從郭媽的口中說出那個有勢力的人名字時，那些對玉艷懷有野心的，也祇好露出一個慘淡的笑容，帶着失望的情緒走開了。

雖然在這樣的平靜生活中，玉艷在舒適的軟大椅上躺着，也常常感到不安的，她彷彿是一個初到前綫的戰士，特別迷惑在行將展開在面前的戰鬥，因為她不曉得未來的情形是吉是凶，她便要快些體驗到，故她的心常常會想到：「有甚麼事情就快發生吧，那怕是極艱難的，極危險的，我也希望能夠快些揭幕呀！要不然，像這幾天來，每天總是舒服地睡在這兒，那眞是要悶死人了。」

她這樣的不安情緒，常常使她興奮得像發狂一般，她有時繞着房子急劇走動，有時又無緣無故擊碎一些小東西，好像她的安閒就是那些小物件的罪過一般。

「還說甚麼工作？我是在這裡過着無恥的安逸生活吧！」玉艷每每自言自語說：她憤恨自己，也憤恨鍾老頭子，她覺得鍾老頭子所說給予她的工作，祇是一個虛浮的假想，那些工作，實際還像大海裡的烟霧一樣迷茫；

郭媽也許能夠看出玉艷的焦急心情，因為她究竟是一個有經驗的工作人，她深知道每一個第一次的工作者，都會有同樣焦燥的心理，她便用十二分溫婉的言語和態度對玉艷安慰，她告訴她，事情快將成熟了，[illegible]

讀陶主政邵學頤巢類稿

王文浩

故人忽長辭。偉著遺在茲，展卷一流覽。令予幾歔欷。古詩十九首，節促愁以悲。公詩小敘百。晉響河凄其。屈宋去已遙。擷蘭將遺誰。鬱鬱漆園叟。慘慘青萍詞。（公集中青萍篇，有昔日何相好，今日何相損，白頭不長終。安用輕相憐，之句）睛睛懼讒口。游游萌退思。邱壑足娛樂，養癲星嚴坡。（公多病長星嚴書院最久）致唾有奇氣，峻峭懷英姿。宗支悼淪落。（集有悼宗扁）肝膽明朝曦。人生哀多艱。歌泣神為疲。醫國之斧柯。醫身窮尤著。可憐悲憫聲。長咽端江泪。

悲哀

穆果

[illegible]個好心的舟子諭他登舟東渡，他愧然歎息：「當年與八千子弟渡江而西，今天落得隻身以還，即江東父母憐而王我，我何面目見江東父老乎」？終於在「四面楚歌」中，用棲恰的聲調唱出了「力拔山兮氣蓋世，時不利兮騅不逝，騅不逝兮可奈何，虞兮虞兮奈若何」的最後哀歌，接着是一泣數行下」就是在這大勢已去的時候，他還向命運作了最末一次的抗議，表演了他最動人的一幕

[illegible]

[illegible]

海上無魚集（五六）

三也人

條紙

甲生：你向來數理化根低很好，中英文寫作成績不差，怎麼昨天榜示，雁塔不見題名？

乙生：我沒有條紙！

甲生：阿柴（花號），大家認為「水」國英雄，居然榮獲高選！

乙生：當然啦，他的父親是當今顯要！他的姊丈，是一代紅員！

甲生：你老早就該鑽營，弄一張半張條紙！

乙生：可惜家無顯貴，至成中從事軍政的，位不過綠豆芝麻：

甲生：帽子確有大中小之分，風頭那有不認清勁不勁之別！你也算識相，否則亦等於零！

乙生：我雖未為官，惟於力量一途，早思之稔矣！

甲生：我忍不住大呼：「讀書入路只一條，成功惟有條紙！」（譜抗戰歌詞）

[illegible]

廣州律師公會通告

據會員鄧不奴等為選派出席全國律師公會聯合會代表事提請召開會員大會現經決定本年八月二十四日（星期二）下午三時在本會堂舉行會員臨時大會除呈報及分函外特再通告　各會員知照。

廣州律師公會常務理事會

律師鍾煥新受任華光火柴廠常年法律顧問

嗣後關於其一切法益本律師當依法盡保障之責特此通告

事務所豪賢路九十六號　電話一二八八九號

葉仲暉律師（代）德成堂買大南路一九五號樓受業公告

據稱：「本堂憑中買受潘東華自置坐落漢民分局段內大南路一九五號樓業乙間深闊四至上蓋連地悉照登記圖證為準經交定立帖訂期本年國曆八月卅日立契交易如對上開樓業有任何權利主張及華洋轇轕希於交易期前向賣主理妥並向貴律師事務所報明一經交易概與本堂無涉請代標貼登報」等語除標貼外合代公告如右

事務所：逢源路寶源中約卅四號　電話：一五七七八

律師溫可象代潘靄吉堂買屋通告

據稱憑中與三多堂任贊如買受上蓋連地吉屋兩間坐落本市東山分局段內江嶺東街門牌第十七號第十九號面積四至照確宗證為準經交定立帖訂期國曆本年九月十九日吉屋交易如有典按揭借及其他權利轇轕務於期前與賣主理妥一經交易概與買主無涉請代為標貼及登報通告等語據此除標貼門首外合代通告如右

事務所清水濠一五零號　電話一二零六二號

光復律師團鄭秉紅張翰（代）李奕勤蕭惠嫦解除家屬關係聲明

據稱：「雙方現因意見不洽兩願解除家屬關係嗣後蕭惠嫦不得重返李家李奕勤亦不干預其行動除簽訂契約外請代登報聲明」等語合代聲明如右

事務所：漢民北一三一號何大珍莊內　電話一〇五六七

律師王匡中劉君厚代博濟醫院買地公告

據博濟醫院代表稱：「本院買受湯宗暢所有舖地乙段坐落本市太平分局段內潮音街第二十七號門牌四至面積以登記圖則為準經交定立帖訂明八月十九日立契交易如對該地有業權糾紛或任何轇轕務須於交易期前與賣方理妥幷函知代公告人否則一經交易概與買方無涉請代標貼登報聲明」等語前來除標貼外合代登報公告如上

事務所西湖路八十六號　電話一〇七六九號

律師劉宏道代劉梁玉清聲明買受百靈路牛巷第五十九號吉屋公告

據稱憑中買受綸邦堂黃為邦所有（前邊向沈溢買入）坐落德宣分局段內百靈路牛巷第五十九號吉屋一間上蓋連地四圍墻壁門扇鐵閘間格一併照登記圖則為準[illegible]對於該屋如有物權債權關係及任何轇轕未清者應于交易期前與賣主理妥並用書面向貴事務所聲明否則一經交易概與買主無涉[illegible]

事務所惠愛西路九十三號二樓

韶正廣穗大行力行韶光韶明等公司啟事

本公司等自本年八月份起經聯同發出員工服務證及證章自本年八月十六日起一律不能持作乘車之用除通告外特此聲明

廣州交通銀行啟事

茲據敝客戶雲南美興和國際貿易公司廣州分公司八月十二日函稱本公司執有貴行本年七月十日開具外字第七十一號收據一紙[illegible]

答覆姜國梅脫離聲明

本年八月四日漢江市民國日報登載合浦南康紅鏡塘姜勳南長女姜國梅之脫離聲明乃係捏造是非圖逞私欲措辭誣謬妨害名譽似此行為殊屬乖張理宜訴諸法律以維夫妻關係惟彼此兩地相隔事實未詳依法雖無可恕或情尚有可原對該姜國梅所登聲明視作無效合登報聲復如右

合浦南康陳銘鼎啟

廣東省會省立中上學校三十七年秋季招生

校名	校長	校址	招生班級	報名日期及地點	初試日期及地點	電話
省立體育專科學校	許民輝	大東路	二年制專科班一班　一年制訓練班一班	八月一日起至十日止本校	八月十七、十八兩天在本校	一七五六〇
省立藝術專科學校	丁衍鏞	光孝路	五年制音樂、美術、戲劇。本科三年制音樂、美術、戲劇新生。一年制訓練班新生	八月十二日起至十八日止在本校	八月廿一、廿二兩天在本校	一六六九四
省立仲愷高級農業職業學校	鄭作勵	河南石涌口	農藝、蠶桑、農村合作三科一年級男女新生各級插班生	八月五日起至十七日止在本校	八月十八日在本校	五〇一七八
省立仲元中學	黃人樂	甘橋	高初中一年級男女新生高中二年級轉學生	八月十一日起至十六日止在文明路中山大學先修班	八月廿四、二十五兩天地點臨時公佈	
省立廣州女子師範學校	楊訓賢	碧峯路	師範一班、初中一年級一班、幼師一班	八月七日起至十三日止在本校	八月十六、十七兩天在本校	一四二三〇
省立勷勤師範學校	黃佐	廣州市北郊湖	社教師範科一班、簡易師範科二班、普通師範科一班	八月十一日起至十六日止在惠愛中路馬山中學	八月十九在廣州碧峯路省立廣州女子師範學校	一三九九六

附：各校招生簡章、在各報名處函索。

趙少昂畫科

協議解除婚約啟事

聲明

我倆今因意志不洽雙方自願協議解除婚約自後男婚女嫁各不追究除雙方簽字外特此登報聲明

張紹基　尹毅成　同啟

洋房出租

水電潔具一應俱全

地址：東山署前街　漢民北路　小北登峯路

通訊處：欖欄路九十六號二樓　電話：一五二五五

購車啟事

本堂憑中向鍾仁聲購得自置一九四二年份道奇廠貨車一架引擎號碼T118—13818該車如有一切未了手續請於三天內向原車主鍾仁聲君理清逾期與本堂無涉特此聲明

承平堂啟

遺失土地權狀聲明

本人于民國卅四年樂昌淪陷時遺失坐落樂昌縣二區北鄉第一段第6941 6912 6943 6944 6945 6946 6947 6948 6949 6467等號土地所有權狀除呈請樂昌縣政府補發外特此聲明作廢

丘潤喬啟

介紹良醫沈伯平

沈君歷任雲南省立昆華醫院醫師交通部滇緬鐵路第二〇診所主任中國紅十字會救護總隊部第四三二隊隊長現任沙面中國紅十字會第一診所主任醫師經驗豐富仁心仁術為國家社會服務卓著功勞同人等或屬素知或屬同業特此介紹

介紹人

陳濟棠　鄧龍光　梁華盛　林翼中　陸幼剛　何彤　李揚敬　王雄　陳沛　林時清　胡銘藻　黃國樑　葉肇　張瑞貴　陳公俠　黃麟書　張良修　周景臻　[illegible]

醫務所漢民北路一〇〇號　電話：壹二七八三號

專治：小兒科·內科·皮膚百病·

兒科專藥　鷓鴣菜

精工製版　枝梅

兒童為國家下一代之棟樑為人家長應留意保育子女之健康[illegible]

各處有售

宏興藥房出品

粵行廣州一德路二三五號

眼藥精

楊桐竹林

主治：風眼　熱眼　虛眼　淚眼　爛眼　眼矇　眼腫　眼痛　起點　起膜

藥　精

總行廣州杉木欄路　各處藥店均有代售

老牌　草百油

立急　風症　愈痰

遺失啟事

本人遺失私立廣州大學學生證一枚除呈請原校補發外特此登報聲明作廢

張松浩啟

遺失啟事

本人於八月十四日遺失聯勤總部廣東供應局卅七年度第一五五號職員證章一枚除呈請補發外特登報聲明作廢

蔡廷驤啟

應制

王益論

[illegible]

柴可夫斯基

夏薇

[illegible]

某家庭

葉紅

[illegible]

鬼祭

浪沙

用筆，用墨，用稿紙，我向羣鬼致祭

[illegible]

新星戲院　即映歌倫比亞恐怖武俠激情巨片　魔王大戰野人國。健武明星湯姆泰　美艷明星珍妮貝傑作　魔王利害非常！野人兇如虎！　十期放映：魔王大戰野人國結局

大德　溜冰跳刀圍　偵探奇情歌舞溜冰驚險巨片　冰雪哀鴻　明日重映　十艷戀檀郎

中華　美華　即日聯映　前集 兩點正 八點正 一點半 八點三　後集 四點正 十點正 三點半 十點半　一江春水向東流　前集八年離亂　後集天亮前後　同時上演　自有電影以來天字第一號巨片　日日客滿　影期一定　請早

即原日民樂戲院・座電話一一三九七　★東樂大戲院即演★　陽春京劇團　今晚十大節目　戲演根據最新巨製佛家經典及古刹高僧之指示編成闡揚釋教眞理勸人爲善爲宗旨　觀音得道
（一）奇花放影擱爛奪目（二）午門探堵富麗堂皇（三）三絞險命達摩救難（四）慶祝壽辰魔宮艷舞（五）借宿芳村逢惡遇魔（六）紫竹林中觀音得道（七）東遊渡海收服龍女（八）空中飛人善財皈依（九）金鰲復仇特別比武（十）千手千眼圓滿功成
四幕巨景：四野荒山忽變紫竹林景　收善財童子空中飛人景　蕩魄銷魂宮殿舞景　千手千眼觀音得道景
李宗玉　李松年　周雲亮　周雲霞　新麗芳　張金樑　劉澤民　暨全體藝員落力合演　精彩絕倫

☆祗有最後五天機會☆　夢裡西施　封存　演完是台即行封存劇本拆毀佈景永不再演　最後機會　請勿錯過　（大利年劇團今晚在）海珠戲院　第四十六次公演　本劇：記古今興亡之巧，佈景：奪天地造化之功。　中國戲劇設計團　主理舞台裝置燈光效果音響精心設計景色　黃秉鏗　陳燕棠　羅麗娟　千面笑匠廖俠懷編導主演　戲劇大家張雪案設計出演　紫蘭女　謝君蘇　廖俠懷　梁雪珍・王上上・朱兆璣・陳江楓・王中玉・梁玉萍　★今天日演★隱士戲檀郎　整晚由九下路大華工業社播放名貴555香水

大龍鳳班　騎人新劇　一槌鑼鼓　演廿四晚　今晚第十晚在樂善戲院演出　越演越旺　三愚編劇社編撰　杭州西湖的一段民間故事　夜祭雷峰塔
（六場大戲）西湖名勝搬上舞台　特由上海畫師親往杭州實地寫眞

（七幕巨景）眞風眞雨　閃電行雷　所有燈光儀器均由雷學專家獨出心裁。　化骨美人　神變莫測　奇幻舞台　奇跡上前　驚人魔術　欲得佳位請速留票・電話一四三三〇　整晚由大成香水…七日香水　黃君武　白玉堂　芳艷芬　今天日演：神秘殺人針　鳳凰女　廖金鷹　小覺天　鄧丹平

功效卓著　華南首創　滅蟻鼻祖　新亞滅白蟻有限公司　保　白蟻油　零沽批發　如有樓房貨倉發現白蟻請通知即派員檢視洽商　行：廣州十八甫八十五號電話一五九五六　港行：[illegible]

POMILIN　白蟻　從此蕭清　「保靈滅」　最新的傳染方法　滅白蟻特效藥粉　發明人昆蟲學家DR. L. KOCTER博士監製施藥於小數蟻羣中即互相中毒傳染七十二小時內全巢消滅[illegible]　總經理　世界滅白蟻專家　白蟻公司　廣州杉木欄一二九號　電話：一三〇九三　一三五六一　代售處：[illegible]

遺失聲明　本人不慎遺失中華海員總工會廣州分會證書乙紙號碼（粵字第02162）號白帛部乙本特此登報聲明作廢　徐蓮啟

賣業啟事　[illegible]

樂斯　一點九　三點半　八點三　十點正　★本院接受觀衆批評，銳意改革！廂座梳化加設名貴椅套，倘請蒞臨指導！

電影皇帝保羅陸加士　電影皇后比提戴維絲　守衛萊茵河　力圖民族之自由，堪稱爲革命志士！協助丈夫訓兒女，不愧爲賢妻良母！

本片榮獲電影學院最佳金像獎　金像獎★金像獎

金聲　即映　一點半　三點三　八點半　十點正　「亂世佳人」監製人　大衛些露力又一不朽偉構　歷史宮闈　武俠奇情　價值連城　迄無敵手　赫赫鉅片　郎拿高爾文　小賓尼菲　密蓮德氏　加勞　領銜主演　盧宮秘史

○大衛李雲○馬利雅士多○李門馬西○聯同合演○　超特宮闈巨片獲一致好評　聯美公司出品

廣州　大華　即日聯映　華納公司　空前偉大　刺激緊張　打鬥鎗戰　驚人巨片　廣州 一點半 三點半 八點半 十點半　大華 兩點正 四點正 八點正 十點正　第五縱隊　大鬧紐約　滿城風雨　草木皆兵　<中文字幕說明>

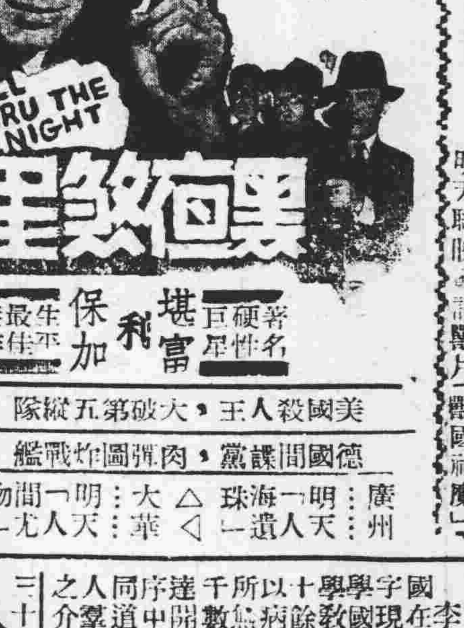

著名硬性巨星　堪富利保加　生平最佳傑作　美國殺人王，大破第五縱隊　德國間諜黨，肉彈圖炸戰艦　廣州：明天一海遺珠　大華：明天人間尤物

中山　永漢　今天夏鐘最後聯映　間諜機關活動武俠打鬥粵語鉅片　中國第一名武俠女霸　偉大傑作　鄔麗珠　女勇士　出到原子機關！打到落花流水！

明天聯映粵語獸片「獸國神魔」

新華　兩點正　三點九　七點九　九點半　睇院一切五彩冠軍

相拋勢業爲老情仇互變成水火　史超域格蘭渣　范麗娜洽遜　主演　片上有詳細中文說明

買車聲明　本人遺中華路三輪客車二架，執照號數第〇五三八號，〇五〇二號，〇六一七號，〇五〇九號，經已立帖交易，特此登報聲明　曹詩秀　曹耀同　啟

遺失　本人於民國二十五年七月畢業於廣東國民大學中國文學系，領有文學士學位畢業證書，遺失除呈請補發外，特登報聲明作廢　苗慶登

新型石屎洋房出售　地點：多寶路多寶街七十一號　共三廳五房每層　水廁浴室廚房俱全　合意請撥電話一四二七四　或到恩寧路卅五號洽商

越華報許修五醫師介紹　最新實用治療專書　李氏療學　[illegible]

楊流仙　遷址啟業　三十餘年傷寒專家　（科目）吐血咳血　癆瘵不遂，女科兒科　（門診時間）上午九時至中午一時，下午六時至八時，夜後恕不應診　（地址）廣州市清平路一一九號

臭狐從此斷根　[illegible]

郭友誠大醫師　外科耳鼻喉科專門　[illegible]

陳文鏗醫師　專醫癬癩油蟣　血毒　白濁　疑瘋花柳　[illegible]

西醫兼中醫　問：誰人懂了西醫又懂中醫　答：張公讓　得五代中醫秘傳又畢業中山大學兼通中西所著　中西醫學比觀一集再版　今既出書精治內科兒科　肺癆腸熱　廣大三路二號

各有售處　黃貞菴

今晨分別就職

華振中・溫淑海・陳公俠

徐景唐仍任省府委員

警備部長官同時就職

【專訊】今（十六）晨十時，新任省政府民政廳長華振中到廳，由原任廳長徐景唐親自交代。華氏接事後，即赴省府謁宋主席，並呈報到職。查華氏前任廣東保安副司令，已奉行政院核准，新任省府委員兼民政廳長。徐景唐仍任省府委員。

又訊：新任廣州警備司令部副司令溫淑海、陳公俠，亦於今晨九時就職，由代司令官宣佈，分別接事，並訓話。

告別三區局同仁

王節堯同任原職

對兩年來工作成就稍為告慰

殷殷以奉公務勉克服困難

【博愛社訊】第三區公路局局長王節堯，以該局改組後，局長一職，准由陳錦松接充。王氏於十六日接事，並發告別三區局同仁書，略謂：公路建設經費困難，同人在此艱苦中努力，兩年來工作成就稍足告慰，務望同仁繼續努力，以期完成建設。

朝聖同教徒

數十人抵港

廿日赴星

【社電】香港十五日電：新青三省中央一百四十五人，柏堅為駐香港領事，勞氏將於廿五日赴港履新。

勞柏堅

任巴拿馬駐港領事

【中央社訊】巴拿馬共和國駐粵領事勞柏堅，為駐香港領事，將於廿五日赴港履新。

憤未婚夫有新歡

李志蓮仰藥自殺

【專訊】廿五歲女子李志蓮，與本市人伊則同居，訂婚已數年。近以伊某另有新歡，李氏憤而仰藥自殺，經送醫院救治，已無生命危險。

傳市府已獲京指示

市臨參會仍須改選

【專訊】關於市臨參會改選問題，前經市府呈請中央核示，現據傳市府已接獲內政部指示，臨時參議會仍須依法改選，並將由市府籌備，選舉正式參議員，惟一切尚在研究中。

【中央社電】新加坡十四日電：本地華僑回教徒七十四人，前往新加坡集合，將於廿日自星洲往朝聖，該批教徒均為老人，已達百歲高齡。

合浦保長

緝獲著匪

【本報合浦十五日專訊】合浦高德鄉保長王維發，於本月十日發現著匪王婆等，當即追捕，經邱保鑑等努力圍捕，並名匪二名。

中學生負氣

圖投江自殺

【專訊】男子劉榮住惠吉西一坊二水號，年十九歲，前因在中學……負氣投江，經人救起。（達）

張文甲責難駐委

省參議員爭論田賦案

【專訊】粵省參議會與田賦會議，關於田賦徵實問題，省參議員張文甲昨日在會中發言，對駐會委員會處理田賦案，責難甚力，稱駐會委員未能遵照大會決議，擅自與省府商討，有違法規。……

萬尺高空

驚險鏡頭

飛機引擎突然停止

詹氏安然降落

【香港訊】十五日晨，詹伯氏駕駛飛機在進行天文台之測驗工作，飛至萬尺高空時，引擎突然停止，詹氏臨危不亂，安然降落。

蕭越卿再次服毒

未亡人不願偷生

【專訊】昨（十五）日上午十一時半，男子數人用毯裹一婦人送往方便醫院救治，該婦係服毒自殺，年四十歲，住東山三百號。據悉該婦名蕭越卿，其夫某已亡故，生前……悲痛過度，欲隨夫而去，遂服毒自殺。

儒萬山入我掌握中

要塞部隊舉行演習

府海各界歡送青年軍及新兵

【本報海口十五日專電】我軍自上旬大舉搜剿後，儒萬山匪根據地已入我掌握，海南要塞司令部指揮官率部進剿，並於海口舉行演習，各界歡送青年軍及新兵入伍。

高州同鄉會開會

迎送同鄉新長官

【本市訊】高州同鄉會昨（十五）日下午二時假東山三區舉行歡迎及歡送會，由新任廣東區稅務局長陸冠英主席致詞，……

東江泰安輪又遭刦

損失七千餘億元

【專訊】澳門交通輪泰安號，由東莞開往惠州，途經石龍附近，被匪截劫，損失貨物約七千餘億元。

粵漢路局昨清發七月薪津

陳悅韶讚許員工忠誠

【中央社訊】粵漢鐵路局員工七月份薪津，已於十五日清發。

救濟特捐進行

仍是千頭萬緒

有人建議公選豪門

【專訊】本市救濟特捐，自開始進行以來，已屆一月，惟至今仍未有具體辦法，各界對此，意見紛紛，有人建議公開選舉豪門，以定捐額。

公共車商昨午

開緊急會議

力謀解決目前危機

或將再向當局請願

【專訊】本市公共車商聯誼會，昨（十五）日午開緊急會議，討論目前油價高漲，車輛營業虧折，危機嚴重，決議再向當局請願。

陳塘分局破獲

金舖打單案

千元裝烟包貿易到取

馮傳馮嘉齡先後就擒

【專訊】下九路一二五號宏盛金舖，被匪徒以王義堂名義打單勒索，經陳塘分局偵查，將匪徒馮傳、馮嘉齡先後拘獲。

市府擬征收疏渠費

市臨參會全體座談會決定召集商會決議

【專訊】本市此次獲得美援救濟物資，須與市府協商，決定於最近召開座談會，由市府參議會及各商會會同決議。

發動民衆

肅清共匪

運動計劃已頒到粵

【本市訊】中樞當局為激揚民氣，發動民衆自動肅清共匪，特頒發運動計劃。

粵路優待

煤斤托運

【專訊】粵漢路局為獎勵煤斤運輸，特決定今後煤斤托運，予以優待。

永同昌輪水鑊爆炸

死傷失踪共十四人

在琵琶洲塔外沙欖河面失事

爆炸時響徹遐邇該輪亦沉沒

【專訊】行走東莞之永同昌輪，昨（十五）日晚六時許，在琵琶洲塔外沙欖河面發生水鑊爆炸，死傷失踪共十四人，該輪亦沉沒。

被匪械刦

兩店伴涉嫌被扣

【本市訊】中華路波士頓服裝店……

白晝強搶

賭福歹徒

市府倡導

改良社會風氣

遵守約會時間

【本市訊】市府昨以本市各界宴會，多不守時間，特提倡遵守約會時間。

法院判決駁回

會天許自訴藍遜案

湛市參會昨成立

林蔭棠當選議長

【湛江十五日專電】湛參議會今日成立，林蔭棠以二十票當選議長。

誤信讒言

妻服毒明志

金管局巡迴檢查行莊

第二期普檢工作開始

發生學徒弑師案

昨晨惠福路白薇巷

鋒利雕刀猛刺其師傷勢嚴重

肅匪公約

又獲一名

誘人兵販

莞參議會

門前行刦

收購早造優良稻種

月底開始辦理

收購價每担擬定千四萬

陳玉京幹得好事

誣法院駁回釋假請

姦夫淫婦

被判徒刑

李瑞生攜槍

判徒刑四月

港水師警署

昨演習攻防

千里求學

濁艷異鄉

王龍輿今日

接長合管處

穗市點滴

社團消息

有舖出讓

茲有面積八井餘地四層石屎樓一座地點為漢民南路經營茶樓餐室適中傢俬齊備如有意者請到光復中路七四號電話一一八八五大光報廣告部盧添東慶秋接洽便可

本報繼續徵求各屬新聞通訊員

中風（半身不遂）特效藥 佛光牌

海藻晶

專治中風 半身不遂 動脈硬化 血壓亢進

各藥房均售

上海佛慈大藥廠出品

廣州分行

梧州總代理普群藥行